Stenographische Lesebibliothek.

Herausgegeben vom

Gabelsberger Stenographen-Zentral-Verein (e. V.) München.

GABELSBERGER 1848 SZ MÜNCHEN

XXXVIII. Jahrgang.

1906.

Inhalts-Verzeichnis.

Verkehrsschrift.

	Seite		Seite
Das Juwelenkästchen	1, 9	Island	37, 46
Ein guter Ratschluss	6	Entdecker in der Unterwelt	50, 57
Barbara Uttmann	19, 25	Charakterzüge Napoleons I.	65, 75, 81
Der deutsche Wandertrieb	27	Die Fehmgerichte	90
Der kleine Postjunge	33, 41		

Anekdoten, Skizzen etc. 30, 53, 54, 56, 62, 64, 70, 86, 88, 93, 94, 96
Preisschreiben betr. 17, 19, 47, 73, 75, 93

Redeschrift.

Seite

Thronrede bei der Eröffnung des Reichstages (am 28. Nov. 1905) . . 7, 15, 23
Ansprache des Bürgermeisters Dr. von Borscht an die Kollegien der Stadt München (am 4. Jan. 1906) 31, 39, 48
Ansprache S. K. Hoheit des Prinzen Ludwig bei der XVI. Generalversammlung des Vereins für Hebung der Fluss- und Kanalschiffahrt in Bayern (gehalten zu Erlangen am 27. Mai 1906) 55, 63
Rede S. K. Hoheit des Prinzen Ludwig beim XV. deutschen Bundesschiessen (gehalten zu München am 15. Juli 1906) 71, 80
Taufrede des Bürgermeisters Dr. von Schuh beim Stapellauf des Kreuzers „Nürnberg“ (gehalten zu Kiel am 28. Aug. 1906) 87
Ansprache des Rektors der Universität Prof. Dr. Seeligers bei der Generalversammlung des Deutschen und Oesterreichischen Alpenvereins zu Leipzig am 9. Sept. 1906 95

Stenographische Lesebibliothek

Herausgegeben von dem

Gabelsberger Stenographen-Zentral-Verein München.

XXXVIII. Jahrgang.

Januar № 1. 1906.

Die Lesebibliothek erscheint am 15. eines jeden Monats u. kostet jährlich 1 Mark Vorauszahlung. Durch die Post bezogen 1 M 25 Pf. Bestellungen nehmen alle Postanstalten u. Buchhandlungen an, in München der Gabelsberger Stenographen-Zentral-Verein Steinsdorfstraße 6/5.

Das Juwelenkästchen.

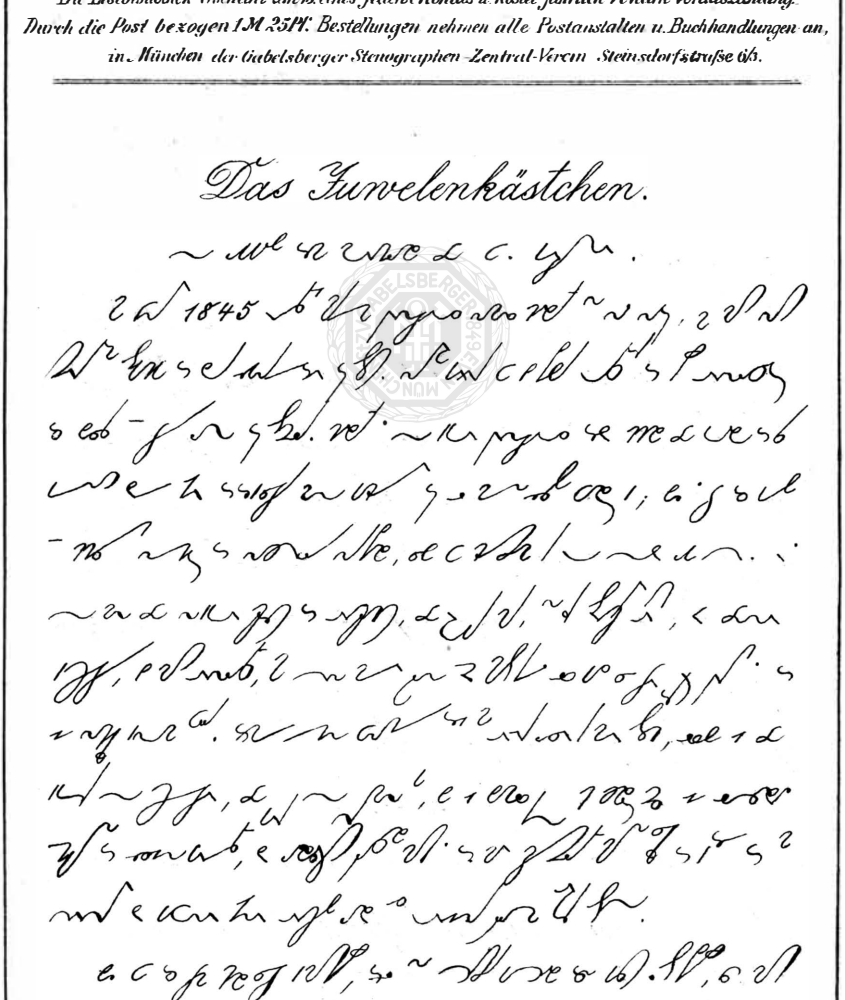

[illegible]

„[illegible]! [illegible]. „[illegible]."

[illegible]

„[illegible]. [illegible]."

[illegible]

[illegible]

[illegible]

[illegible]

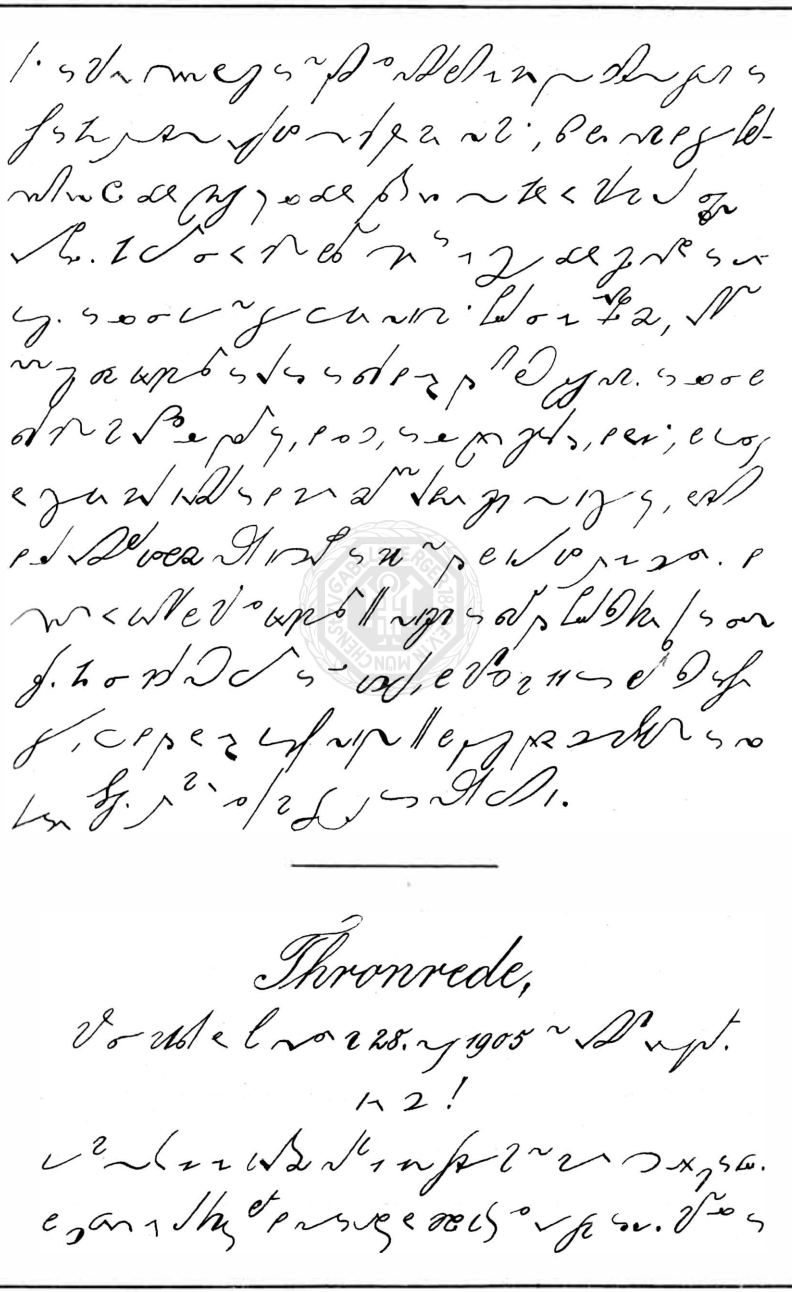

Thronrede,

Vorgelesen am 28. Juni 1905 zu Stuttgart.

Ihr!

BAYERISCHE STAATSBIBLIOTHEK MÜNCHEN

ISBE CHICAGO

Stenographische Lesebibliothek

Herausgegeben von dem

Gabelsberger Stenographen-Zentral-Verein München.

XXXVIII. Jahrgang.

Februar № 2. 1906.

Die Lesebibliothek erscheint am 15. eines jeden Monats u. kostet jährlich 1 Mark Vorauszahlung. Durch die Post bezogen 1 M 25 Pf. Bestellungen nehmen alle Postanstalten u. Buchhandlungen an, in München der Gabelsberger Stenographen-Zentral-Verein Steinsdorfstraße 6/3.

Das Juwelenkästchen.

(70.)

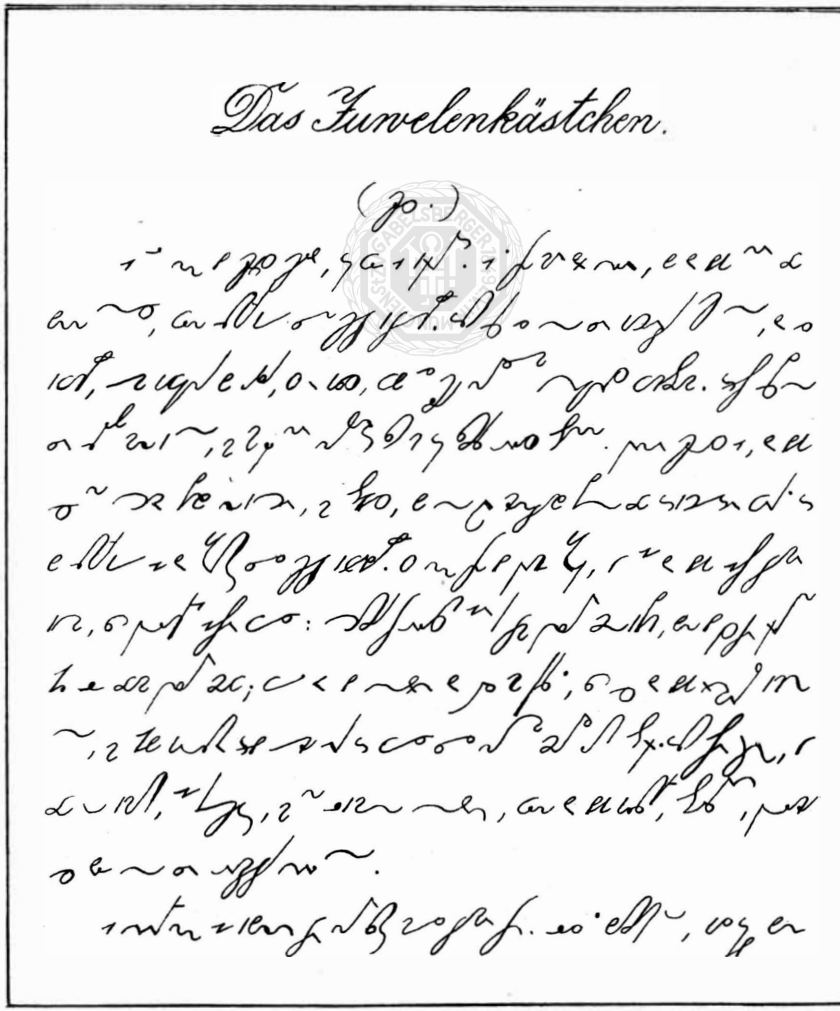

[illegible]

[illegible]

[illegible]

[illegible]

[illegible]!" [illegible]

„[illegible]?" [illegible]

„[illegible]!" [illegible] „[illegible]!"

[illegible]

[illegible]

[illegible]

[illegible]

[illegible]

[illegible]

[illegible]

[illegible]

[illegible]

Thronrede.

(Mof.)

[illegible]

[illegible]

[illegible]

[illegible]

Stenographische Lesebibliothek

Herausgegeben von dem

Gabelsberger Stenographen-Zentral-Verein München.

XXXVIII. Jahrgang.

März **№ 3.** **1906.**

Die Lesebibliothek erscheint am 15. eines jeden Monats u. kostet jährlich 1 Mark Vorauszahlung.
Durch die Post bezogen 1 M 25 Pf. Bestellungen nehmen alle Postanstalten u. Buchhandlungen an,
in München der Gabelsberger Stenographen-Zentral-Verein, Steinsdorfstrasse 63.

Preisschreiben.

[illegible]

1. [illegible] 1902 [illegible].

2. [illegible] 3. [illegible]:

a) [illegible],

b) [illegible],

c) [illegible]

[illegible] 3. [illegible] 1[illegible].

3. [illegible]

4. [illegible]:

a) [illegible]; b) [illegible] 5 [illegible].

[illegible] 5 [illegible] ([illegible] 11 cm [illegible] 9 cm [illegible]) [illegible]

5. [illegible] Emil Gierlinger, München V, Fraunhoferstr. 25/3 [illegible]

[illegible]: 1 [illegible] 6 [illegible]; 2 [illegible] 10 [illegible]; 3 [illegible] 15 [illegible];
5 [illegible] 25 [illegible]; 10 [illegible] 40 [illegible]; 20 [illegible] 75 [illegible].

6. [illegible] 30 [illegible] ([illegible]).

7. [illegible] 10 [illegible]

8. [illegible] 5, [illegible] 25/3 [illegible]

9. [illegible] „[illegible]" [illegible] Willy Bach, Pasing b. München, Langwiederstr. 7/1 [illegible]; [illegible] I. [illegible] 4 M; [illegible] II. [illegible] 2 M; [illegible] III. [illegible] 1 M. [illegible]

10. [illegible]

11. [illegible] Anton Huber, [illegible]

12. [illegible]

III. Preisschreiben.

[illegible] 3. [illegible] 15. II. 1906 [illegible] 5 [illegible]

Barbara Uttmann.

[illegible]

[illegible] 1567 [illegible]

[illegible]

[illegible]

[illegible]

[illegible]

[illegible]

[illegible]

[illegible]

[illegible]

[illegible]

ZENGABE LSBERGER MÜNCHEN

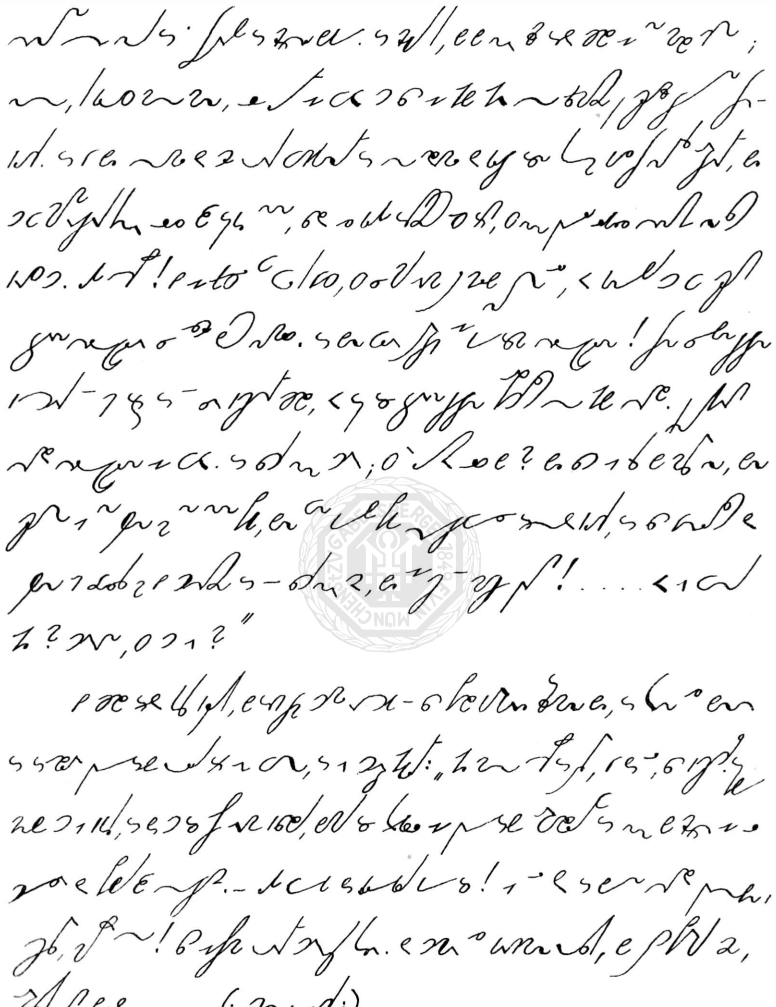

Thronrede (: jo :).

[illegible]

Stenographische Lesebibliothek

Herausgegeben von dem

Gabelsberger Stenographen-Zentral-Verein München.

XXXVIII. Jahrgang.

April | № 4. | 1906.

Die Lesebibliothek erscheint am 15. eines jeden Monats u. kostet jährlich 1 Mark Vorauszahlung. Durch die Post bezogen 1 M. 25 Pf. Bestellungen nehmen alle Postanstalten u. Buchhandlungen an, in München der Gabelsberger Stenographen-Zentral-Verein Steinsdorfstraße 6/3.

Barbara Uttmann.

(: Fo :).

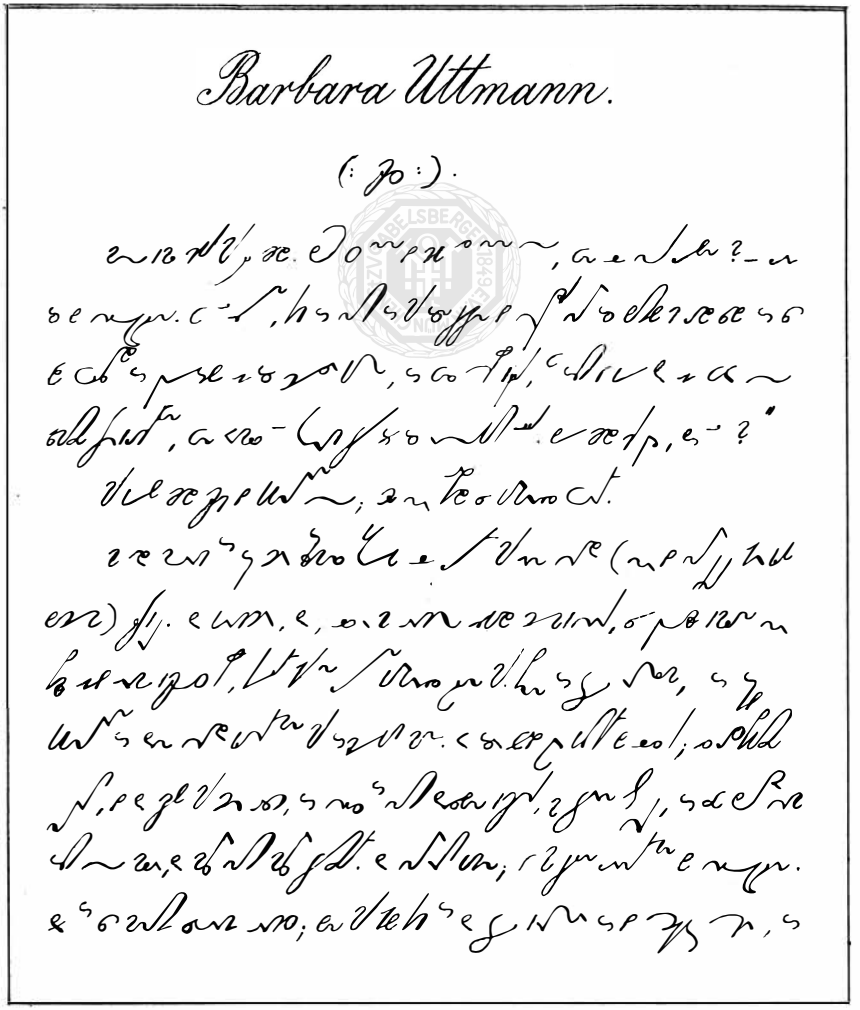

[illegible]

[illegible]

[illegible]

Der deutsche Wandertrieb.

(Frithjofssage)

[illegible]

[illegible]

[illegible]

[illegible]

[illegible]

[illegible]

[illegible]

[illegible]

[illegible]

[illegible]

[illegible]

Ansprache des I. Bürgermeisters Dr. von Borscht an die Kollegien der Stadt München.

(: [illegible] 4. [illegible] 1906 [illegible] :).

[illegible]

[illegible]

(Signature).

Sign: Mr. Hazen. Witness: Mr. Hazen's son. Witness: Mr. Hazen's son.

Stenographische Lesebibliothek

Herausgegeben von dem

Gabelsberger Stenographen-Zentral-Verein München.

XXXVIII. Jahrgang.

Mai № 5. 1906.

Die Lesebibliothek erscheint am 15. eines jeden Monats u. kostet jährlich 1 Mark Vorauszahlung. Durch die Post bezogen 1 M. 25 Pf. Bestellungen nehmen alle Postanstalten u. Buchhandlungen an, in München der Gabelsberger-Stenographen-Zentral-Verein Steinsdorfstraße 6/3.

Der kleine Postjunge.

Eine Skizze von Bayard Taylor.

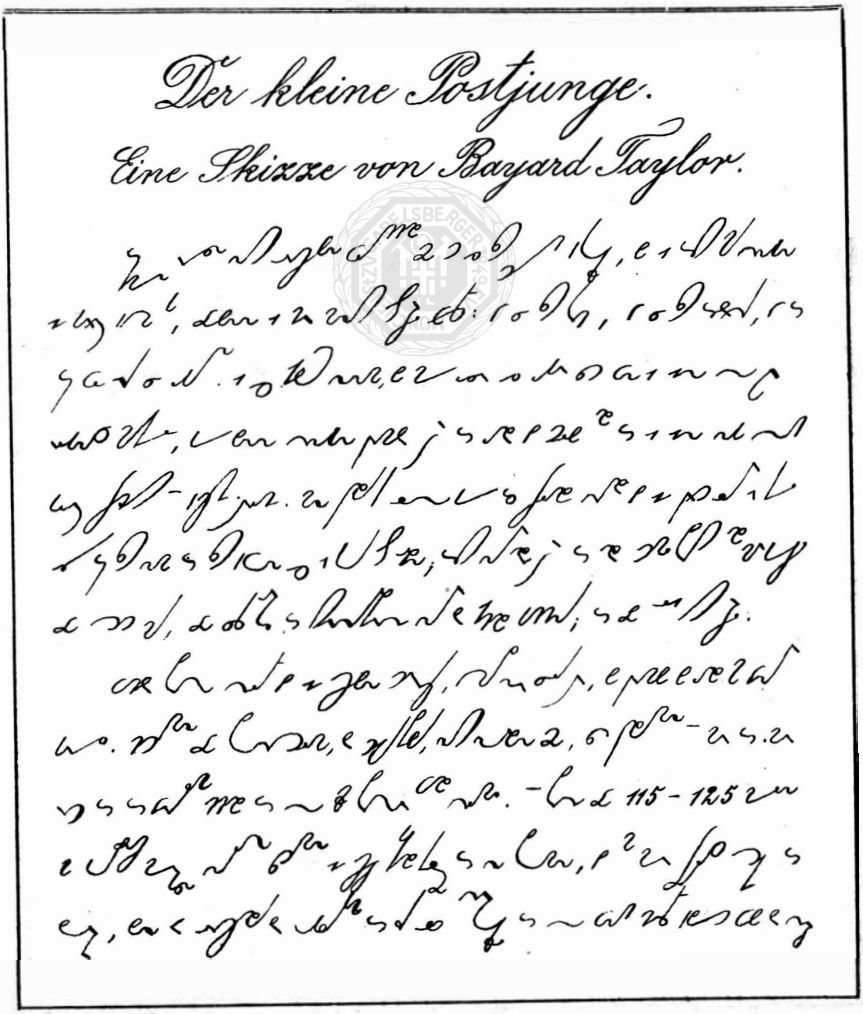

[illegible]

[illegible] 15°[1] [illegible] 18°, [illegible] 24° [illegible] 28° [illegible]

[illegible]

[illegible]

[illegible]

1) [illegible]: 18.8°, 22.5°, 35,0°.

[illegible]

„[illegible]" [illegible]

„[illegible]"

(Jopt.)

Island.

[illegible] 15° [illegible] 1845 [illegible] 1846 [illegible]

[illegible] 20 [illegible] 40 [illegible] 30 [illegible]

[illegible]

(Forts.)

Ansprache des I. Bürgermeisters Dr. von Borscht an die Kollegien der Stadt München.

(Forts.)

[illegible]

[illegible]

[illegible]

(folytat.)

SZVGABLIOTHECA PRAEMONASTERII CHENENSIS

Stenographische Lesebibliothek

Herausgegeben von dem

Gabelsberger Stenographen-Zentral-Verein München.

XXXVIII. Jahrgang.

Juni | № 6. | 1906.

Die Lesebibliothek erscheint am 15. eines jeden Monats u. kostet jährlich 1 Mark Vorauszahlung. Durch die Post bezogen 1 M 25 Pf. Bestellungen nehmen alle Postanstalten u. Buchhandlungen an, in München der Gabelsberger Stenographen-Zentral-Verein Steinsdorfstrasse 6/3.

Der kleine Postjunge.

(70.)

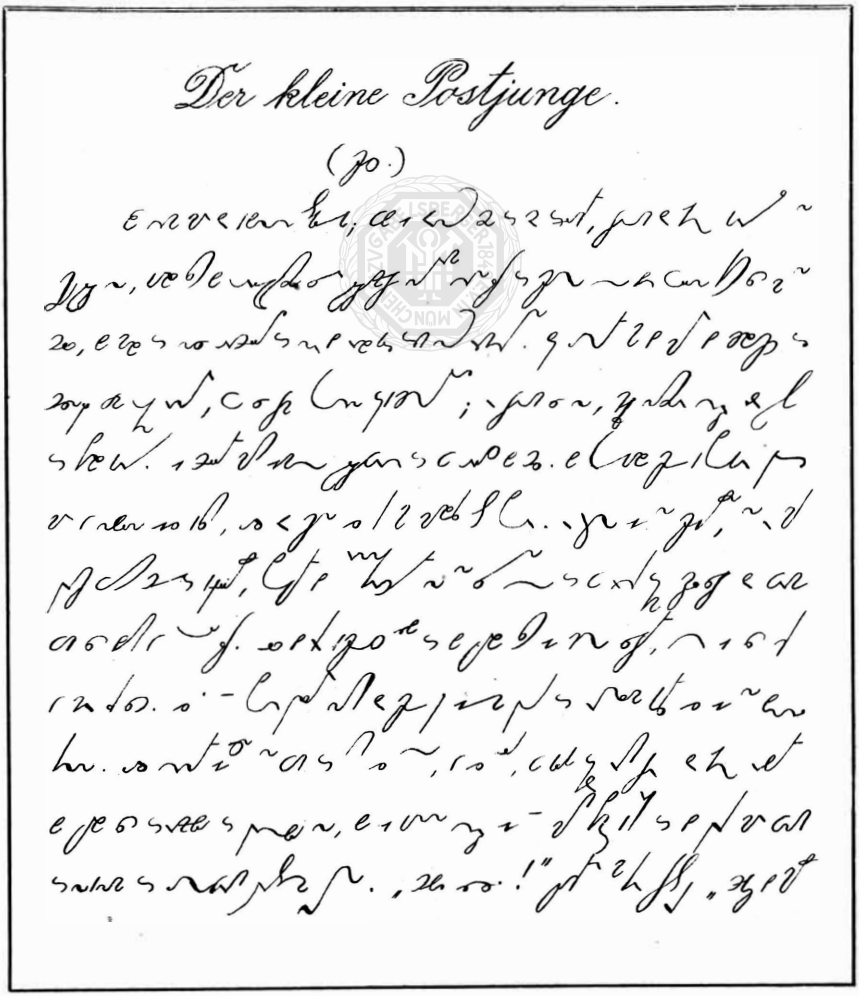

[illegible]

[illegible]

[illegible]

[illegible]

[illegible]

[illegible]

[illegible]

[illegible]

[illegible]

GABELSBERGER MÜNCHEN

[illegible]

[illegible]

[illegible]

[illegible]

[illegible]

Island.

(70.)

[illegible] 15 og 20 [illegible], [illegible]

[illegible]

[illegible]

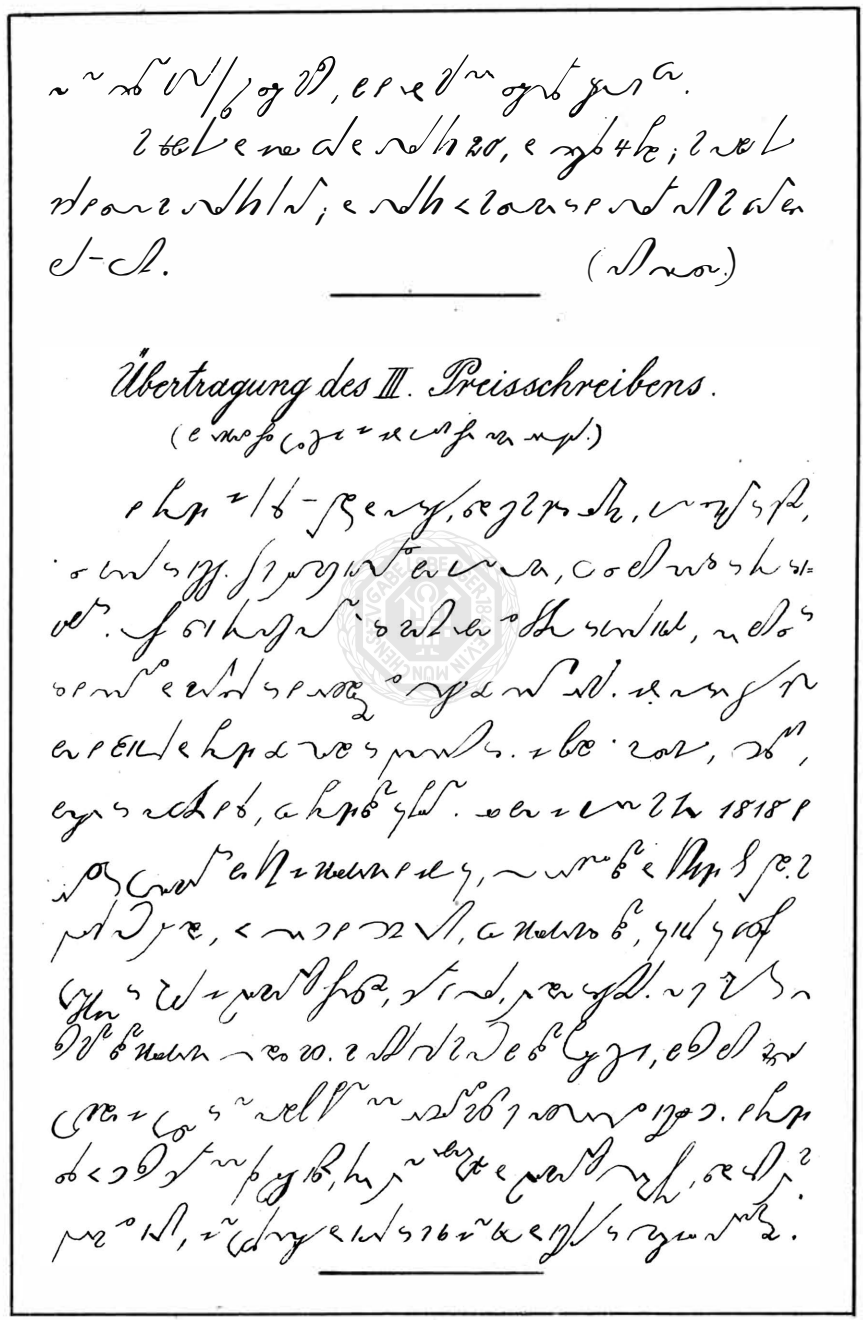

Übertragung des III. Preisschreibens.

(Einsendung von Herrn Wp.)

Chapter 1 – Geschichte, Begriffe, Umfang, Grundsätze, Stoffgliederung, Quellenwahl, Quellenkritik. Für die Geschichte der Stenographie ist es wichtig, zu wissen, wann und wo sie entstanden ist. Es ist bekannt, daß die Stenographie in England entstanden ist. Im Jahre 1818 [illegible] Mr. Taylor, [illegible] Mr. Taylor, [illegible] 20. [illegible] Stenographie, [illegible] Chapter 2 [illegible]

Ansprache des I. Bürgermeisters Dr. von Borscht an die Kollegien der Stadt München.

(70.)

[illegible]

[illegible]

[illegible]

[illegible]

[illegible]

[illegible]

Stenographische Lesebibliothek

Herausgegeben von dem

Gabelsberger Stenographen-Zentral-Verein München.

XXXVIII. Jahrgang.

Juli № 7. 1906.

Die Lesebibliothek erscheint am 15. eines jeden Monats u. kostet jährlich 1 Mark Vorauszahlung. Durch die Post bezogen 1 M 25 Pf. Bestellungen nehmen alle Postanstalten u. Buchhandlungen an, in München der Gabelsberger Stenographen-Zentral-Verein Steinsdorfstraße 63.

An die verehrlichen Leser!

Mit dieser Nummer beginnt das 2. Halbjahr des 38. Jahrganges der „Stenographischen Lesebibliothek"; wir bitten daher unsere sehr geehrten Leser, die ein Halbjahrabonnement zu nehmen gedenken, um gefällige baldigste Bestellung.

Der Abonnementpreis beträgt pro Halbjahr 0,50 M. Bei Mehrabnahme gewähren wir Ermäßigung, sodaß bei Abnahme mehrer Exemplare das Halbjahrabonnement beträgt: für 5 Exemplare 2,45 M; 10 - 4,75 M; 25 - 11,25 M; 50 - 21,25 M; 100 - 40,00 M; 150 - 56,25 M; 200 - 70,00 M.

Der Gabelsberger Stenographen-Zentral-Verein München.

Entdecker in der Unterwelt.

[illegible]

[illegible]

[illegible]

[illegible]

[illegible]

[illegible]

[illegible]

[illegible] 1681 [illegible], [illegible] 18. [illegible] (Hacquet) [illegible]

[illegible]

[illegible] 1850 [illegible] 52 [illegible] (1851 [illegible]) [illegible] 1851 [illegible]

[illegible] 33 [illegible]

[illegible] 20 [illegible] 1884 [illegible]

[illegible]

[illegible]

[illegible]

[illegible]

[illegible] 30.ej 1884 [illegible]

[illegible] 33 [illegible] 61 [illegible] 10 [illegible]

[illegible] 29.ej 1884 [illegible] (podpis.)

[illegible]

[illegible] (Honoré de Balzac), [illegible]

[illegible]

STENOGRAFENVEREIN GABELSBERGER 1849 E.V. IN MÜNCHEN

Ansprache Seiner Königlichen Hoheit des Prinzen Ludwig

(: [illegible] 16. [illegible] [illegible]
[illegible] 27. [illegible] 1906).

[illegible]

[illegible]

[illegible]

(gopal.)

[illegible]

[illegible]

[illegible]

[illegible]

Stenographische Lesebibliothek

Herausgegeben von dem

Gabelsberger Stenographen-Zentral-Verein München.

XXXVIII. Jahrgang.

August № 8. 1906.

Die Lesebibliothek erscheint am 15. eines jeden Monats u. kostet jährlich 1 Mark Vorauszahlung. Durch die Post bezogen 1 M. 25 Pf. Bestellungen nehmen alle Postanstalten u. Buchhandlungen an, in München der Gabelsberger Stenographen-Zentral-Verein Steinsdorfstraße 63.

Entdecker in der Unterwelt.

(70.)

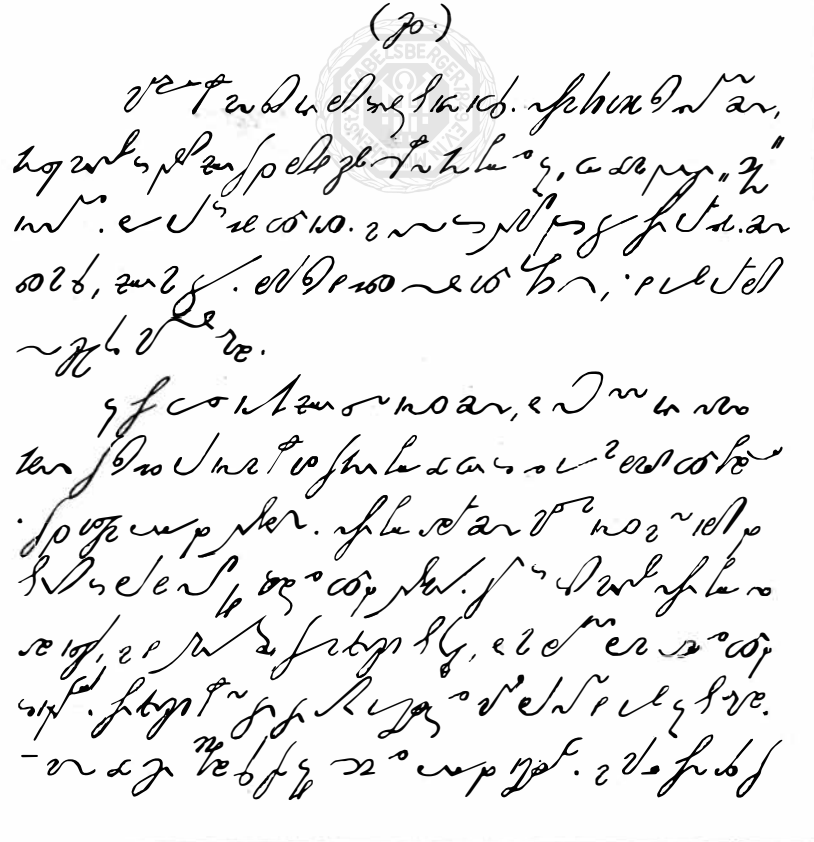

[illegible]

[illegible]

[illegible] +8° C [illegible] +6.8° 120 [illegible] +5,8° 1/2.

[illegible]

[illegible]

[illegible]

[illegible]

[illegible]

[illegible]

[illegible]

[illegible]

[illegible]

[illegible]

[illegible]

[illegible]

Ballade.

[illegible]

[illegible]

[illegible]

[illegible]

Ansprache Seiner Königlichen Hoheit des Prinzen Ludwig.

(po.)

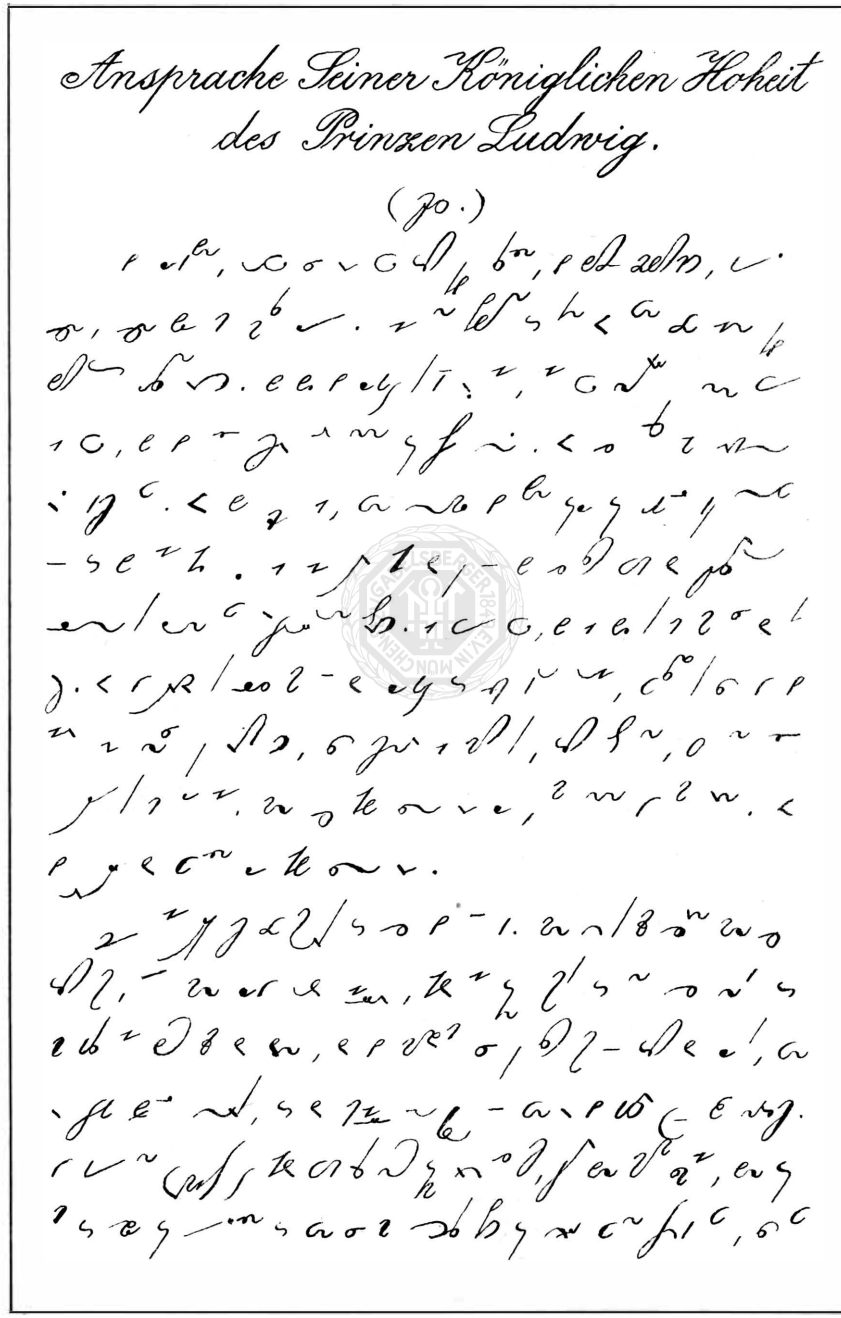

Stenographische Lesebibliothek

Herausgegeben von dem

Gabelsberger Stenographen-Zentral-Verein München.

XXXVIII. Jahrgang.

September | № 9. | 1906.

Die Lesebibliothek erscheint am 15. eines jeden Monats u. kostet jährlich 1 Mark Vorauszahlung. Durch die Post bezogen 1 M. 25 Pf. Bestellungen nehmen alle Postanstalten u. Buchhandlungen an, in München der Gabelsberger Stenographen-Zentral-Verein Steinsdorfstraße 6/3.

Charakterzüge Napoleons I.

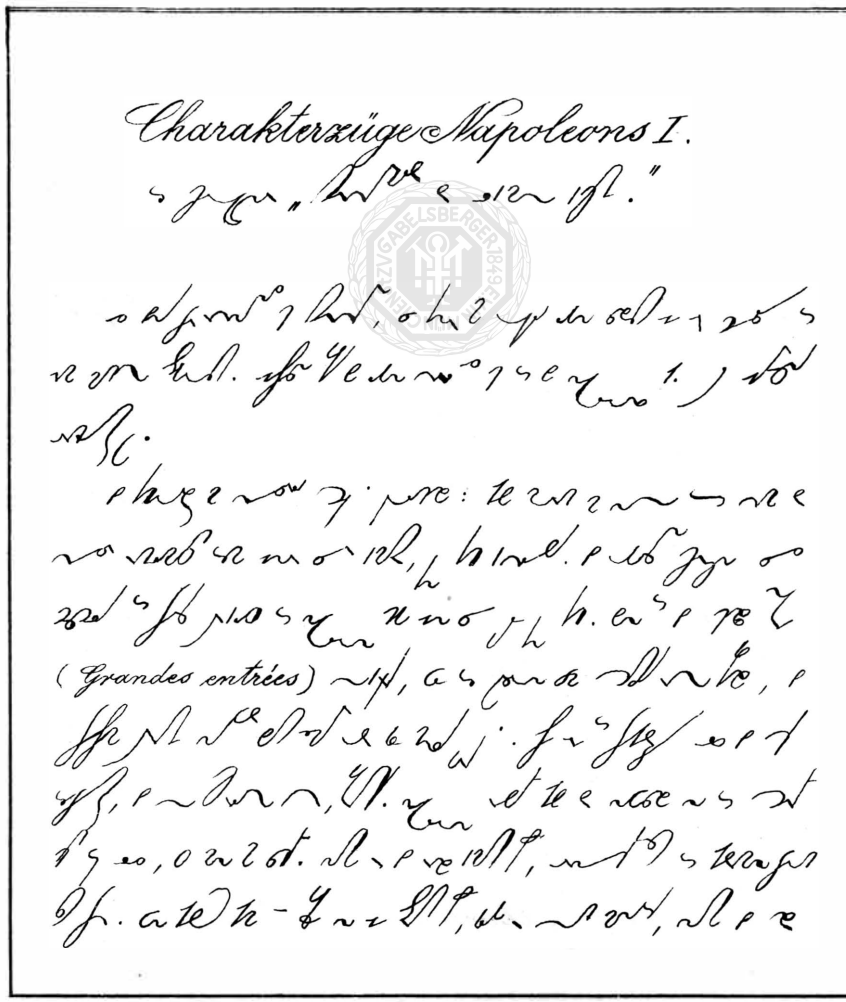

(Tuilerien)

(Saint Cloud)

(Chambertin),

(Fontainebleau), (Rambouillet)
(Compiegne) (Turoc) (Caraman)

[illegible]

[illegible] (de Pradt), [illegible] (Laharpe), [illegible] (Chateaubriand) [illegible]

[illegible]

[illegible]

(illegible)

[illegible]

[illegible]

[illegible]

[illegible]

[illegible]

[illegible]

[illegible]

[illegible]

[illegible]

[illegible]

[illegible]

[illegible]

[illegible]

[illegible]

[illegible]

[illegible]

[illegible]

Rede Seiner Königlichen Hoheit des Prinzen Ludwig beim XV. Deutschen Bundesschießen.

(München, 15. Juni 1906.)

„[illegible] 251 [illegible].

25. [illegible] 25 [illegible] 251 [illegible] (!) [illegible].

[illegible] (!)

[illegible] (!)

[illegible] (!) [illegible]

[illegible] (Algeciras) - [illegible] 1. ([illegible]) [illegible] (Goluchowski) [illegible] [illegible] 3½ [illegible] 501 [illegible] ([illegible])

[illegible]: [illegible]. [illegible]. [illegible].
[illegible]

Stenographische Lesebibliothek

Herausgegeben von

Gabelsberger Stenographen-Zentral-Verein München.

XXXVIII. Jahrgang.

Oktober № 10. 1906.

Die Lesebibliothek erscheint am 15. eines jeden Monats u. kostet jährlich 1 Mark Vorauszahlung. Durch die Post bezogen 1 M. 25 Pf. Bestellungen nehmen alle Postanstalten u. Buchhandlungen an, in München der Gabelsberger Stenographen-Zentral-Verein Steinsdorfstraße 63.

Preisschreiben.

[illegible] 4. [illegible] „[illegible]" [illegible]

[illegible]

1. [illegible] „[illegible]" [illegible] [illegible], [illegible] 1902 [illegible].

2. [illegible] 3 [illegible]:

I. [illegible] ([illegible]),

II. [illegible] ([illegible]),

III. [illegible] ([illegible]).

[illegible] 3 [illegible] 166.

3. [illegible] I [illegible] II [illegible]; [illegible] [illegible].

4. [illegible]:

a) [illegible],

b) [illegible].

[illegible]; [illegible], [illegible].

5. [illegible] Emil Gierlinger, München V, Traunhoferstr. 25/III, [illegible]

[illegible] 1 M 6 Pf, 2 M 10 Pf, 3 M 15 Pf,
5 M 25 Pf, 10 M 40 Pf, 20 M 75 Pf.

[illegible] 15 Pf [illegible]

6. [illegible] 30 Pf [illegible]

7. [illegible] I [illegible] II [illegible] 15 Pf [illegible]

8. [illegible] III [illegible] 11 cm [illegible], 7 cm [illegible] 4 [illegible]

9. [illegible] 5 [illegible]

10. [illegible] Willy Bach, Pasing bei München, Langwiederstr. 7/I, [illegible] I. [illegible] 2 [illegible] 4 M, [illegible] II. [illegible] 2 M, [illegible] III. [illegible] 1 M.

[illegible]

11. [illegible]

12. [illegible] I u. II [illegible] III [illegible]

13. [illegible]

14. [illegible]

[illegible]

IV. Preisschreiben.

[illegible] 4. [illegible] 4. XI. 1906 [illegible] 5 [illegible] 20 [illegible]

Charakterzüge Napoleons I.

(Prog.)

[illegible]

[illegible]

[illegible] „[illegible]" [illegible]

[illegible] „[illegible]?" – „[illegible]" [illegible]

[illegible] „[illegible]?" – „[illegible]." [illegible]

[illegible] „[illegible]"

[illegible] 1807 [illegible] 6° [illegible]

[illegible] „[illegible]" [illegible]

[illegible]

(Mouton)

(Dörscne)

[illegible] „[illegible]!" – [illegible]
[illegible]. [illegible]
„[illegible]!" [illegible] – „[illegible]"
[illegible], „[illegible]" [illegible]
[illegible]. „[illegible]"
[illegible]: [illegible] „[illegible]!"
[illegible]. [illegible]
[illegible]? [illegible]
[illegible]!" – [illegible]
[illegible]! [illegible]! [illegible]
[illegible]
[illegible]
[

Rede Seiner Königlichen Hoheit des Prinzen Ludwig beim XV. Deutschen Bundesschießen.

(70.)

[illegible]

[illegible]

[illegible]

Stenographische Lesebibliothek

Herausgegeben von dem

Gabelsberger Stenographen-Zentral-Verein München.

XXXVIII. Jahrgang.

November № 11. 1906.

Die Lesebibliothek erscheint am 15. eines jeden Monats u. kostet jährlich 1 Mark Vorauszahlung. Durch die Post bezogen 1 M. 25 Pf. Bestellungen nehmen alle Postanstalten u. Buchhandlungen an, in München der Gabelsberger Stenographen-Zentral-Verein Steinsdorfstraße 6/5.

Charakterzüge Napoleons I.

(go.)

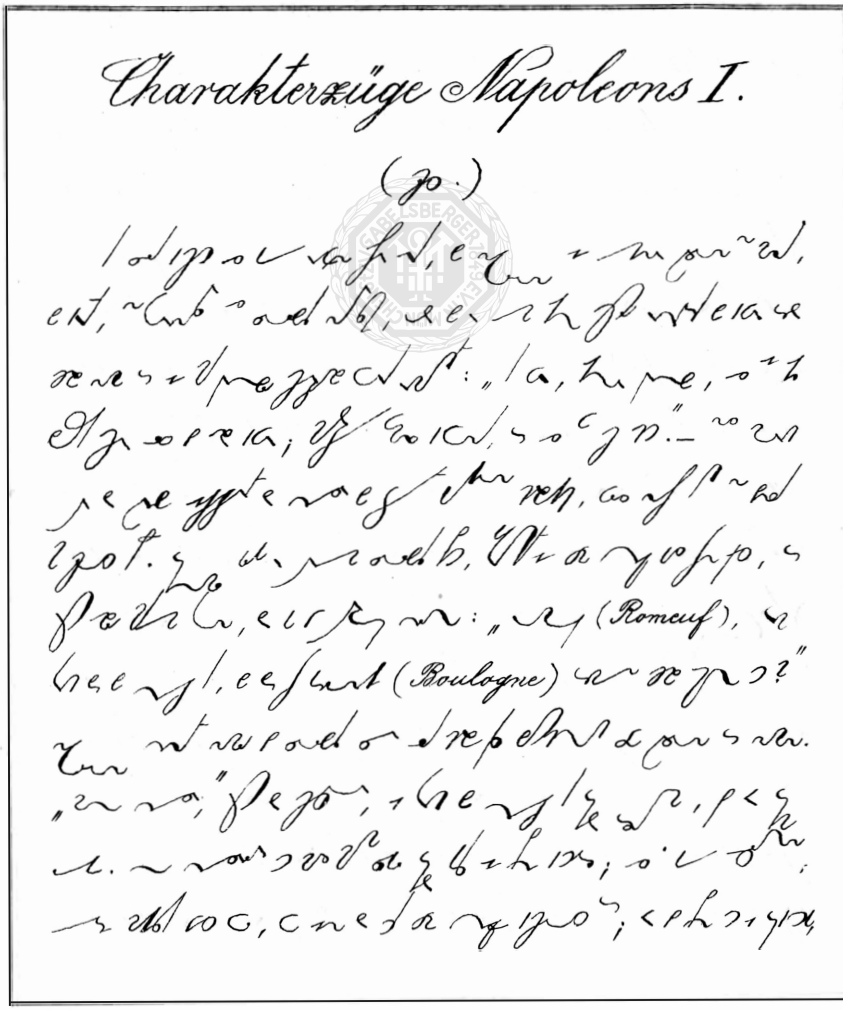

[illegible]

[illegible]

[illegible] 1814. [illegible]

[illegible] „[illegible]
[illegible] (Noël), [illegible] — „[illegible]; [illegible] — „[illegible] — „[illegible] — „[illegible] (Arcole). — „[illegible]

[illegible]

[illegible]

[illegible]

[illegible]

[illegible]

[illegible]

[illegible]:

[illegible]

Taufrede des Bürgermeisters Dr. von Schuh beim Stapellauf des Kreuzers „Nürnberg“.

(Gehalten am 28. April 1906.)

[illegible]

[illegible]

[illegible]

[illegible]

[illegible] (Marc Twain), [illegible]

[illegible]

LSBE BERLIN 1848 MUNCHEN

Stenographische Lesebibliothek

Herausgegeben von dem

Gabelsberger Stenographen-Zentral-Verein München.

XXXVIII. Jahrgang.

Dezember № 12. 1906.

Die Lesebibliothek erscheint am 15. eines jeden Monats u. kostet jährlich 1 Mark Vorauszahlung. Durch die Post bezogen 1 M 25 Pf. Bestellungen nehmen alle Postanstalten u. Buchhandlungen an, in München der Gabelsberger Stenographen-Zentral-Verein Steinsdorfstraße 6/5.

An die verehrlichen Leser!

Mit dieser Nummer schließt der XXXVIII. Jahrgang der „Stenographischen Lesebibliothek"; wir bitten deshalb unsere sehr geehrten Abonnenten um gefällige baldigste Neubestellung, um die Neuauflage richtig bemessen zu können.

Der Abonnementspreis beträgt pro Jahr 1 M. Bei Mehrabnahme gewähren wir folgende Preisermäßigung, sodaß in diesem Falle das Abonnement beträgt: bei 5 Exemplaren 4,90 M; 10—9,50 M; 25—22,50 M; 50—42,50 M; 100—80 M; 150—112,50 M; 200—140 M.

Wir möchten die Freunde unseres Blattes noch auf die von uns abgehaltenen Preisschreiben hinweisen mit dem Bemerken, daß sie wegen der regen Beteiligung, deren sie sich auch heuer wieder erfreuten, auch im Jahre 1907 unverändert beibehalten werden.

Der Gabelsberger Stenographen-Zentral-Verein München.

Die Fehmgerichte.

[illegible]

[illegible] 16. [illegible]
[illegible] 1568. [illegible] 14. 15. [illegible]
[illegible]. (Stadt.)

Preisschreiben.

[illegible] 4. [illegible] [illegible]

[illegible] (1556) [illegible] (St. Just)
[illegible] 5.
[illegible]

[illegible]

[illegible]

Ansprache des Rektors der Universität Professors Dr. Seeliger bei der Generalversammlung des Deutschen und Österreichischen Alpenvereins zu Leipzig am 9. September 1906.

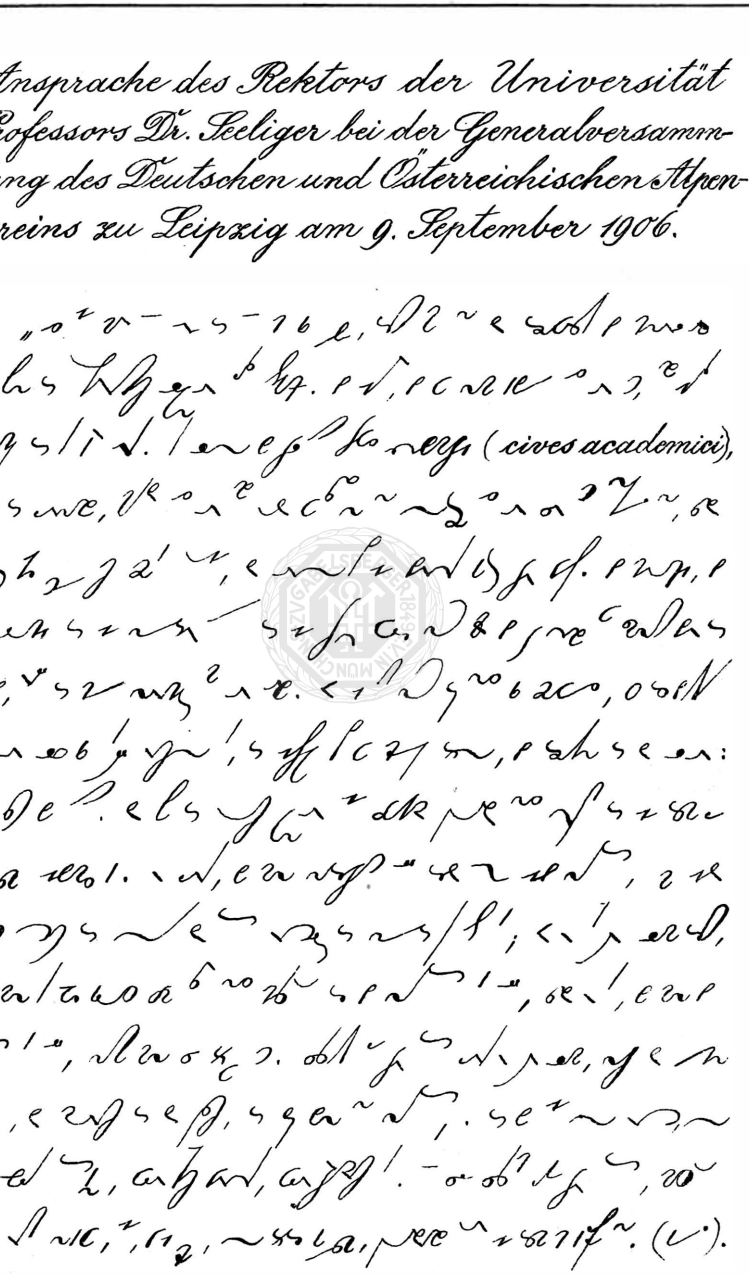

[illegible]

[illegible]

[illegible]

NB! [illegible] „[illegible]" [illegible] 2 [illegible] 12 [illegible] 1905 [illegible] Lorenz Fürst, München 23, Römerstr. 3/0, [illegible].

[illegible]

Beilage zur „Stenographischen Lesebibliothek“.

1. Beilage. 38. Jahrgang. März 1906.

Thema des III. Preisschreibens.

Die Stenographie ist nicht erst eine Erfindung der Neuzeit, sondern schon im grauen Altertum, bei den Aegyptern und Griechen, war sie bekannt und geschätzt. Zu grosser Vollkommenheit gelangte sie dann bei den Römern, wo sie durch Ennius und Tiro ausgebildet wurde. Ohne diese sogenannten tironischen Noten wären uns manche Reden des Cicero unbekannt geblieben, nur durch sie wurde uns die Kenntnis der Märtyrerakten und die Verhandlungen des Konzils von Karthago vermittelt. In der neueren Zeit ging dann die Wiedergeburt der Stenographie von England und Frankreich aus. In Deutschland waren Mosengeil, Horstig, Danzer und Nowack die ersten, welche Stenographiesysteme aufstellten. Als dann in Bayern im Jahre 1818 die Verfassung proklamiert wurde, da tauchte in Gabelsberger die Idee auf, ein originelles System der Tachygraphie zu erfinden. Ihm folgten noch viele andere, aber keiner hat die Höhe erreicht, welche Gabelsbergers System, aufgebaut auf wissenschaftlichen Prinzipien und erprobt in parlamentarischen Diskussionen, heute wie einst, vor anderen auszeichnet. An grosser Verbreitung kann sich mit dem System Gabelsberger kein anderes messen. Am nächsten kommt ihm noch das System Stolze-Schrey, das sich durch glückliche Propaganda in Preussen und den norddeutschen Staaten einen verhältnismässig grossen Anhängerkreis geschaffen hat. Die Stenographie selbst aber hat sich heute einen festen Platz gesichert, nicht nur vor den Rednertribünen der parlamentarischen Körperschaften, sondern auch vor dem Forum des Gerichts, in den Privatkanzleien der Gelehrten und ganz besonders in den Bureaux der Geschäftsleute und kommerziellen Unternehmungen.

Letzter Termin für die Absendung der Arbeiten ist der 15. April. Die Arbeiten sind an Herrn Emil Gierlinger, München 5, Fraunhoferstr. 25/III, einzusenden.

Uebertragung der redeschriftlichen Uebungsstücke.

Thronrede, mit der S. M. der Deutsche Kaiser am 28. November 1905 den Reichstag eröffnete.

Nr. 1.

Geehrte Herren! Bei dem Eintritt in Ihre Beratungen entbiete Ich 20
Ihnen zugleich im Namen Meiner hohen Verbündeten Gruss und Willkommen. 40
Das Hauptwerk Ihrer letzten Tagung bildete die Neuordnung der Handelsbe- 60
ziehungen des Reiches zum Auslande. Mit den Handels- und Tarifverträgen, 80
die zum grossen Teil bereits ratifiziert sind, ist der feste Grund geschaffen, 100
auf dem sich deutscher Fleiss und Unternehmungsgeist in Sicherheit entfalten kann. 120
Möge dem Landbau und dem Gewerbe Segen und Gedeihen, dem Handel und 140
der Schiffahrt reicher Erfolg im freundschaftlichen Wettbewerbe der Völker be- 160
schieden sein! Auch für den Warenaustausch mit anderen Ländern sind die Verbün- 180
deten Regierungen bestrebt, die Bürgschaft der Fortentwicklung auf gleicher Grund- 200
lage zu gewinnen. Hinter dem Handelsvertragswerk mussten wichtige Auf- 220
gaben zurückstehen, die jetzt in den Vordergrund Ihrer Tätigkeit treten 240
werden. Die Finanzen des Reiches sind allmählich in einen Zustand gera- 260
ten, der eine baldige und durchgreifende Abhilfe erfordert. Die Schul- 280
denlast des Reiches hat sich ohne planmässige Tilgung ständig vermehrt. Die 300
Finanzen der Bundesstaaten leiden schwer unter den gesteigerten Ansprü- 320
chen, die das Reich an sie stellt. Neue Macht und Kulturaufgaben der Nation 340
harren der Lösung. Unbedingt bedarf das Reich neuer Einnahmen. Die Reform- 360
vorschläge der verbündeten Regierungen lassen den notwendigen Un- 380

NB. Die grösseren Lettern in einigen Zeilen wurden nur deshalb angewendet, damit die nötige Silbenzahl in der Zeile Platz fand.

terhalt des Volkes frei. Unter Anerkennung des Grundsatzes, die Lasten des 400
Gemeinwesens möglichst nach der Leistungsfähigkeit zu verteilen, wollen sie 420
die neuen Einnahmen teils aus den Genussmitteln Bier und Tabak sowie aus 440
dem Personenverkehr und Güterumsatz, teils aus einer Reichserbschaftssteuer 460
gewinnen. Bei Ihrer Prüfung des schwierigen Werkes möge Sie die patri- 480
otische Einsicht leiten, dass die Deckung des Reichsbedarfs dem Leben und Ge- 500
deihen der Nation dienen soll. Bereits im Jahre neunzehnhundert 520
war Ihnen eine Vermehrung der Auslandsschiffe vorgeschlagen. Damals fand 540
die gesetzliche Feststellung der Vermehrung nicht Ihre Zustimmung. Unse- 560
re stetig wachsende wirtschaftliche Verbindung mit allen überseeisch- 580
en Ländern erfordert nunmehr dringend eine stärkere maritime Ver- 600
tretung des Reiches im Auslande. Es wird Ihnen deshalb eine Novelle 620
zum Flottengesetz zugehen, die eine Vermehrung der Zahl der Auslandsschif- 640
fe um sechs grosse Kreuzer vorsieht. Des weiteren sehen sich die verbünde- 660
ten Regierungen gezwungen, Ihnen eine erhebliche Vergrösserung 680
der durch den Marine-Etat von neunzehnhundertundsechs geforderten Li- 700
nienschiffe und grossen Kreuzer vorzuschlagen, damit unsere deutschen 720
Schiffe nicht an Gefechtskraft hinter den Schiffen anderer Staaten zurückbleiben. 740

Nr. 2.

Endlich tritt die Forderung an Sie heran, Mittel für eine grössere Schlag- 760
fertigkeit der Torpedobootsstreitkräfte zu bewilligen. Ich hege das 780
Vertrauen, dass der Deutsche Reichstag zu dieser Verstärkung unserer Seewehr 800
bereit ist. Eine den gegenwärtigen Lebens- und Erwerbsverhältnissen 820
angemessene Regelung des Versorgungswesens für die Offiziere 840
und Mannschaften des Reichsheeres, der Marine und der Schutztruppen lässt sich nicht 860
mehr hinausschieben. Die verbündeten Regierungen legen einen beson- 880
deren Wert darauf, dass die von ihnen wieder aufgenommenen Vorschläge 900
hiefür möglichst bald Gesetz werden. Der Entwurf zur Abänderung einzel- 920
ner Bestimmungen des Börsengesetzes ist in voriger Session nicht 940
erledigt worden. Um wenigstens in den dringlichsten Punkten zu einem Ab- 960
schluss zu kommen, wird erwogen, Ihnen die Vorlage in der enger umgren- 980
zenden Form wieder zugehen zu lassen, welche sie durch Ihre Vorbera- 1000
tungen erhalten hatte. Die Fortbildung der sozialen Gesetze bleibt 1020
eine der Hauptpflichten des Reiches. Auf Jahre hinaus wird die Gesetzgebung 1040
mit der Vereinheitlichung des gesamten Arbeiterversicherungsrechtes 1060
und mit der Ausgestaltung der Witwen- und Waisenfürsorge beschäftigt sein. 1080
Gegenwärtig wird Ihre Mitwirkung erbeten, um den gewerblichen Be- 1100
rufsvereinen den Erwerb der Rechtsfähigkeit zu erleichtern und die Möglich- 1120
keit freier Betätigung ihrer wirtschaftlichen Interessen innerhalb 1140
der durch das gemeine Wohl gegebenen Grenzen zu gewährleisten. Auch mehr- 1160
rere andere Gesetzentwürfe werden sich auf dem Gebiete sozia- 1180
ler Aufgaben bewegen. Die Entwicklung unserer Schutzgebiete hat durch 1200
den Aufstand in Südwestafrika und neuerdings durch die ostafrikanisch- 1220
en Unruhen eine schwere Beeinträchtigung erfahren; harte Opfer 1240
an Blut und Geld sind dem Vaterland auferlegt worden. Ich weiss Mich eins mit dem 1260
deutschen Volke in dem warmen Danke und der stolzen Anerkennung für die 1280
Offiziere und Mannschaften, die auf Meinen Ruf hinausgezogen sind und 1300
mit heldenhafter Tapferkeit unseren Besitzstand bis zum Tode verteidigt haben. 1320
Die grossen Opfer sind nicht umsonst gebracht worden. Die letzten Mel- 1340
dungen über die Unterwerfung der Witbooi berechtigen uns zu der 1360
Hoffnung auf die baldige Wiederherstellung von Friede und Ordnung in dem schwer 1380
geprüften Schutzgebiet. Es gilt nun, den aufs neue erkämpften Boden fruchtbring- 1400
end zu bereiten. Die militärische Sicherung wie die wirtschaftliche 1420
Erschliessung unserer Schutzgebiete hängt ab von dem Bau leistungsfähiger 1440
Verkehrswege, worüber Ihnen Vorlagen zugehen werden. In dem Ent- 1460

Nr. 3.

wurfe zum Reichshaushalt ist die Verwandlung der Kolonialabteilung des 1480
Auswärtigen Amts in ein Reichskolonialamt vorgesehen, in dessen 1500
Rahmen die Arbeitslast der Kolonialverwaltung leichter zu bewältigen sein wird. Vorbereitet wird eine Vereinfachung der Vorschriften über 1520 1540
das Etats- und Rechnungswesen der Schutzgebiete, welche die Grundlage für 1560
eine koloniale Selbstverwaltung bilden soll. In der auswärtigen 1580
Politik steht das Deutsche Reich zu allen Mächten in korrekten, zu den meisten in guten und freundlichen Beziehungen. Mit hoher Befriedigung er- 1600 1620
füllt es Mich, dass Ich den Herrn Präsidenten der Vereinigten Staaten in seinen erfolgreichen Bemühungen unterstützen konnte, zwischen Seiner Majestät dem Kaiser von Russland und Seiner Majestät dem Kaiser von Japan 1640 1660 1680
den Frieden im fernen Osten herbeizuführen. Den Eintritt Japans in die 1700
Reihe der Grossmächte begleite Ich mit aufrichtigen Wünschen für eine 1720
friedliche Kulturmission dieses hochbegabten Volkes. Meine lebhaften Sympathien gelten den Anstrengungen, die das befreundete russische Nachbarreich für die Neuordnung seiner inneren Zustände macht. Ich hoffe, dass es Seiner Majestät dem Kaiser Nikolaus vergönnt sein wird, als Bahnbrecher einer glücklichen Zukunft Russlands die Liebe und Dankbarkeit seines 1740 1760 1780 1800 1820
Volkes zu ernten. Ich beglückwünsche auch an dieser Stelle die Regierung 1840
und das Volk Norwegens zur Wahl des Erlauchten Königspaares, dem Ich in freundschaftlicher Gesinnung verbunden bin. Ein Blick auf Deutschlands eigene internationale Stellung darf sich der Wahrnehmung nicht verschliessen, dass wir fortdauernd mit Verkennung deutscher Sinnesart und Vorurteilen gegen die Fortschritte deutschen Fleisses zu rechnen haben. Die Schwierigkeiten, die zwischen uns 1860 1880 1900 1920 1940
und Frankreich in der marokkanischen Frage entstanden waren, hatten keine andere Quelle, als eine Neigung, Angelegenheiten, in denen 1960 1980
auch das Deutsche Reich Interessen zu wahren hat, ohne unsere Mitwirkung zu erledigen. Solche Strömungen können, an einem Punkte unterdrückt, an einem anderen wiederkehren. Zu Meiner Befriedigung ist in 2000 2020 2040
der marokkanischen Frage mit diplomatischen Mitteln unter Schonung 2060
der Interessen und Ehre beider Teile eine Verständigung über 2080
die Einberufung und das Programm einer neuen Marokko-Konferenz erzielt worden. Es ist Mir eine heilige Sache um den Frieden des deutschen 2100 2120
Volkes, aber die Zeichen der Zeit machen es der Nation zur Pflicht, ihre 2140
Schutzwehr gegen ungerechte Angriffe zu verstärken. Um so sicherer 2160
mag es dann gelingen, die friedlichen Ziele des bewährten Bündnisses mit 2180
den Herrschern Oesterreich-Ungarns und Italiens auch fernerhin zu verwirklichen. Durchdrungen von der Grösse der Aufgaben, die Sie, geehrte Herren, 2200 2220
erwarten, wünsche Ich Ihren Arbeiten gutes Gelingen zu des Reiches 2240
Wohlfahrt, Ehre und Frieden! 2247

Nr. 4.

Ansprache des I. Bürgermeisters Dr. von Borscht an die Kollegien der Stadt München
(gehalten am 4. Januar 1906 anlässlich der Jahrhundertfeier des Königreichs Bayern).

Die Sitzungen, zu denen sich heute die städtischen Kollegien versam- 20
melt haben, heben sich aus dem Rahmen der Alltäglichkeit nicht nur deshalb heraus, weil mit ihnen eine neue Verwaltungsperiode beginnt, die sich 40 60
den vorausgegangenen, wie wir zu Gott hoffen, an Werken des Gemeinsinns 80
und bürgerlicher Opferfreudigkeit wie an erspriesslicher Wirkung für unsere liebe Stadt ebenbürtig anschliessen wird; unserem heutigen Zusammensein kommt eine ganz besondere Bedeutung auch insoferne zu, 100 120 140
als wir zum ersten Male tagen, seitdem das erste Jahrhundert der Geschichte des Königreichs Bayern sich vollendet hat. Wenn irgend eine Stadt, so hat 160 180
namentlich München allen Grund, das Jubiläum dieses für unser enger- 200

es Vaterland so überaus wichtigen Ereignisses würdig zu begehen und der Intention unseres allgeliebten Regenten entsprechend zwar nicht mit rauschenden Festen, wohl aber in pietätvollem Gedenken den Tag zu feiern, an dem Allerhöchst Sein erlauchter Grossvater den zum inhaltlosen, historischen Prunkstück gewordenen Kurhut abgelegt, um die alte bayerische Königskrone mit neuem Glanze umgeben sich auf das Haupt zu setzen. Veranlasst hiezu sind wir nicht sowohl deshalb, weil München die Geburtsstätte des neuen Königreiches war und seine Bewohner vor allen übrigen Staatsangehörigen den ersten Bayernkönig mit jubelnder Huldigung begrüssten, als vielmehr auch im Hinblick darauf, dass München mehr wie jede andere bayerische Stadt die Segnungen des Königtums in dem abgelaufenen Jahrhundert seines Bestehens erfahren und das, was es heute ist, vor allem den bayerischen Königen zu verdanken hat. Es würde über den Rahmen meiner heutigen Aufgabe hinausgehen, wollte ich eine eingehende Darlegung der Verhältnisse geben, welche auf die Erhebung Bayerns zum Königreich von Einfluss waren. Nur das eine möchte ich hier mit Nachdruck betonen, dass wir wahrlich keinen Grund haben, uns jenes denkwürdigen Zeitabschnittes in der Geschichte Bayerns zu schämen, dass es ein anachronistischer Fehler wäre, die Begleiterscheinungen desselben nach unserem heutigen deutschnationalen Empfinden, zu beurteilen. Man kann von diesem Standpunkte aus die damalige Entwicklung der Dinge, für welche die bayerische Politik jener Zeit nicht verantwortlich gemacht werden darf, aufrichtig beklagen, gleichwohl aber rückhaltlos anerkennen, dass sie durch das oberste Gesetz eines jeden Staatswesens, die Pflicht der Selbsterhaltung, unbedingt geboten war. Zwei Momente muss man sich bei Beurteilung der Verhältnisse jener Zeit vor allem vergegenwärtigen, einerseits, dass das Wort „Deutsch“ vor hundert Jahren nur noch eine historische und ethnographische Bedeutung besass und das alte, ehemals so mächtige heilige römische Reich deutscher Nation ein geradezu klägliches, von der Mitwelt kaum beachtetes Ende genommen hatte, anderseits, dass Bayern von Beginn des achtzehnten Jahrhunderts als Tauschobjekt in politischen Handelsgeschäften betrachtet wurde und auch nach dem Regierungsantritt des wie ein Erlöser aufgenommenen Wittelsbacher Stammes Zweibrücken-Birkenfeld mehr denn sechs Jahre hindurch in Gefahr war, eine Provinz des seit dem spanischen Erfolgekriege ebenso verhassten als gefürchteten östlichen Nachbarstaates zu werden. Angesichts all der Bedrängnis, die das bayerische Volk über ein Jahrhundert hinaus zu erdulden hatte, erscheint es wohl begreiflich, dass dasselbe in der Erhebung seines Landes zum Königreiche eine neue, unbedingt sichere Gewähr für die endgültige Befreiung aus dem unwürdigen Zustande politischer und kultureller Versumpfung erblickte und den Neujahrstag des Jahres achtzehnhundertundsechs allüberall mit Jubel und Begeisterung begrüsste. Das war wahrlich keine künstliche Mache, nicht demütigende Erfolgsanbeterei, sondern elementare Aeusserung selbstbewusster Kraft, die Not und Elend in der Vergangenheit nicht niederzubeugen vermochte, es war die aus sicherer Vorahnung entsprungene Freude, dass eine neue Zeit für Bayern gekommen sei.

Nr. 5.

Mit unserm heutigen Denken und Fühlen wäre es nicht vereinbar, wie vor hundert Jahren die Ursachen zu feiern, welche auf die Erhebung Bayerns zum Königreich von Einfluss waren, umsomehr aber haben wir Grund, die Wirkungen jenes bedeutungsvollen Staatsaktes in freudiger Stimmung zu betrachten. Erhebend ist für uns hiebei der Gedanke, dass das Volk mit seinem Empfinden vor hundert Jahren auf dem rechten Wege war, dass sein Vertrauen auf das bayerische Königtum ihm reichlichst belohnt wurde. Was der erste Bayernkönig für

Beilage zur „Stenographischen Lesebibliothek“.

2. Beilage. 38. Jahrgang. Juni 1906.

III. Preisschreiben.

Wir veröffentlichen hier das Ergebnis unseres III. Preisschreibens:

A) Verkehrsschrift.

Eingereicht wurden 298 Arbeiten (256 Herren, 42 Damen).

Ausgezeichnet wurden die Arbeiten folgender Verfasser:

Erste Preise*) (7 H. — D.): K. Alt-Nürnberg. B. Bauer.**) K. Beske-Schildesche i. W. L. Hornung-Göppingen. M. Meier-Malter i. S. K. Meyer-Borstendorf i. S. A. Tunger-Oelsnitz.

Zweite Preise*) (11 H. — D.): A. Bauer-Leipzig-Reudnitz. M. Deubner-Chemnitz. Br. Frotscher-Chemnitz. Br. Haase-Leipzig. E. Knipping. F. Knop-Dresden. G. Kraus. E. Lessmüller-Leipzig-Volkmarsdorf. K. Rudolf-Leipzig. K. Weichselgärtner. P. Weigelt-Chemnitz.

Dritte Preise*) (20 H. 2 D.): R. Fischer. Fuchs-Dresden. A. Geist. G. Grassl-Freising. Fr. Horsch-Leipzig. A. Irmischer-Augustusburg. J. Kraus. H. Lutter-Soest i. W. K. Meltzer-Plauen. P. Möller-Giessen. H. Oldendorf-Hannover. M. Petzold-Riesa a/Elbe. Ad. Reinhardt-Schlettau. Joh. Schindler. S. Schneider-Dippoldiswalde. A. Schönhofer. Regina Sehwarz-Kempten. Frl. Ch. Scowne-Dresden. A. Thalheim-Oelsnitz. A. Trobisch-Bautzen i/S. H. Wieser. W. Wilms-Bielefeld.

Diplome (42 H. 5 D.): G. Balbig-Reichenau. K. Beyer. G. Boomgaarden-Emden i/Ostfriesl. H. Coppenrath. O. Degen-Oelsnitz. H. Döbbelin-Dresden. M. Eichhorn-Würzburg. O. Eniglein-Oelsnitz. M. Enterlein-Oelsnitz. J. Feldmann. M. Förtsch-Bamberg. Maria Froschhammer. Frida Gähler-Reichenau. Elsa Gärtner-Reichenau. A. Gerold-Dresden. J. Görtz-Speyer. P. Heidrich-Adorf i/V. Ilona Heinrich-Szombathely (Ungarn). A. Hentschel-Radebeul. J. Herrlinger-Hohenstaufen. Fr. Hildebrand-Lahr. M. Hofmann-Radeburg. H. Klausecker-Nürnberg. Fr. Knörlein. K. Kräckmann-Darmstadt. R. Kulke-Bautzen. G. Mende-Borstendorf. O. Meyer-Gotha. G. Michl-Straubing. Mathilde Nàdor-Szombathely. M. Paul-Löbau. G. Pauli-Passau. C. Ph. Platz-Düsseldorf. M. Rauner-Augustusburg. G. Regnet-Thiersheim. H. Riedner-Nürnberg. H. Schmidt-Heuchelheim. A. Seidel-Halle a/S. W. Steinbach-Burg. Chr. Strötz-Pfersee. K. Stümmler. J. Vogt. K. Vogt-Clausthal i/H. M. Weigl-Metten. Fr. Werner-Chemnitz. J. Wimmer-Passau. J. Wintterer.

Anerkennungskarten (58 H. 15 D.): Gertrudis Adam-Landsberg. Franz Asen-Passau. K. v. Aretin. Dora Atterer-Lindau. G. Aumüller-Passau. H. Bortenreuter-Dresden. K. Bossert. L. Burgermeister. A. Christ-Heuchelheim. O. Dannheimer. C. Diekmann-Bielefeld. W. Dieser-Lindau. Br. Eichhorn-Plauen. L. Földes-Szombathely. E. Franke-Chemnitz. L. Gehring-Markt Oberdorf. R. Göttlich-Reichenau. A. Grundmann-Flöha. L. Handorn-Zweibrücken. G. Hangl-Rosenheim. P. Heitz-Burg. J. Helminger. E. Hemman-Gera. J. Huber-Metten. Julie Ilg-Nürnberg. J. Kastner. F. Kiessig-Plauen. A. Kleina-Eilenburg. V. Koller. Fr. Kreikenbohm-Holzminden. K. Kroher-Leipzig. J. Kühberger-Passau. Fr. Künstner-Niemes (Böhmen). W. Laukamm-Plauen. A. Liebers-Freiberg. Gertrud Lischke-Dresden. P. Lüdecke-Magdeburg. Zenta Maier. H. Mötsch-Lindau. Hermine Münsterer-Nürnberg. H. Neuburger. O. Neuburger. M. Paula-Neuburg a/D. Fr. Petermann. R. Pröbster. Florine Prunier-Szombathely. K. Regel-Chemnitz. J. Rettenberger-Metten. G. Robl. W. Roegele-Fürth. O. Rülke-Eppendorf. A. Rytz-Dresden. R. Sacher-Annaberg. Therese Schallerer. K. Scherzberg-Dresden. G. Schlarbaum-Eschwege. Lisl Schlicht-Nürnberg. El. Schmid-

*) Die Namen der Ausgezeichneten sind dem Alphabete nach, nicht nach der Güte der Arbeiten geordnet.

**) Wo kein Ort angegeben ist, ergänze man »München«.

bauer. A. Schmieder-Dresden. H. Schneller-Scheyern. Therese Schwab. O. Seegmüller-Zweibrücken. Elsa Stindt. Johanna Stempel. P. Stübner-Reichenau. J. Temming-Hannover. Elsa Wahrheit-Gebersdorf b. Nürnberg. K. Wehrheim-Frankfurt a/M.-Oberrad. Fr. X. Weindl-Würzburg. J. Wimmer-Passau. Emma Wolffhardt-Nürnberg. K. Wolfrum-Bayreuth. A. Zizelsperger.

B) Redeschrift.

Eingereicht wurden 86 Arbeiten (76 Herren, 10 Damen). Ausgezeichnet wurden die Arbeiten folgender Verfasser:

Erster Preis: Karl Weichselgärtner.

Zweite Preise: (4 H. — D.): K. Beyer. H. Mötsch-Lindau. G. Kraus. J. Vogt.

Dritte Preise: (7 H. — D.): A. Bauer-Leipzig. E. Franke-Chemnitz. A. Hiermeier. Fr. Hildebrand-Lahr. E. Knipping. O. Neuburger. H. Wieser.

Diplome (14 H. 3 D.): H. Bortenreuter-Dresden. H. Döbbelin-Dresden. Sus. Glaser-Fürth. J. Görtz-Speyer. M. Hofmann-Radeburg. L. Hornung-Göppingen. H. Klausecker-Nürnberg. R. A. Koch-Geyer. K. Meyer-Borstendorf. Hermine Münstererer-Nürnberg. K. Schirmbeck-Straubing. H. Schmid-Goeppingen. W. Steinbach-Burg. Hermann Stoeger. Elsa Wahrheit-Gebersdorf. W. Wilms-Bielefeld. H. Wissmeyer-Neuburg a. D.

Anerkennungskarten (26 H. 4 D.): O. Dannheimer. M. Deubeer-Chemnitz. Gunda Eppenauer-Nürnberg. A. Ficht. R. Fischer. Fuchs-Dresden. L. Gehring-Markt Oberdorf. Br. Haase-Leipzig. Lina Hasselwander-Nürnberg. P. Heitz-Burg b. M. J. Herrlinger-Hohenstaufen. Fr. Horsch-Leipzig. M. J. Körner-Markneukirchen. E. Lessmüller-Leipzig. C. Rambach-Schwarzenberg. A. Reiff-Bautzen. J. Reime-Bautzen. Ad. Reinhardt-Schlettau. O. Richter-Heidenau. H. Riedner-Nürnberg. M. Ruppert jr.-Zweibrücken. J. Schellhammer-Speyer. Chr. Strötz-Pfersee. K. Stümmler. A. Tunger-Oelsnitz. H. Vogl-Berg am Laim. J. Wintterer. Maria Wolf-Nürnberg. Emma Wolffhardt-Nürnberg. K. Wolfrum-Bayreuth.

C) Schönschrift.

Eingereicht wurden 87 Arbeiten (78 Herren, 9 Damen). Ausgezeichnet wurden die Arbeiten folgender Verfasser:

Erste Preise: (2 H., — D.): Karl Beyer. E. Lessmüller-Leipzig.

Zweite Preise: (3 H., 1 D.): O. Eniglein-Oelsnitz. W. Grosse. Regina Schwarz-Kempten.

Dritte Preise: (5 H., — D.): A Geist. Br. Haase-Leipzig. O. Leistner-Dresden. G. Wettengel-Oelsnitz, M. Wachter-Neuburg.

Diplome: (12 H., 2 D.): L. Burgermeister. O. Degen-Oelsnitz. E. Franke-Chemnitz. Br. Frotscher-Chemnitz. Lisbeth Götz-Nürnberg. J. Helminger. Fr. Horsch-Leipzig. Fr. Knop-Dresden. K. Kräckmann-Darmstadt. K. H. Kuhl-Heuchelheim. A. Rytz-Dresden. E. Schlicht-Nürnberg. K. Stümmler. J. Wintterer.

Anerkennungskarten: (18 H., 2 D.): M. Eller. Fuchs-Dresden. A. Gassmann. L. Gehring-Markt Oberdorf. A. Gräve Dortmund. K. Herglotz-Görkau. L. Hornung-Göppingen. M. Köppel-Pasing. R. Matthess-Frankenberg. K. Meyer-Borstendorf. Mathilde Nádor-Szombathely. C. Rambach-Schwarzenberg. W. Steinbach-Burg b. M. K. Weichselgärtner. W. Westerhaus-Lütgendortmund. W. Wilms-Bielefeld. K. Wolfrum-Bayreuth. O. Zandt. W. Ziegler-Bamberg.

Zusammenstellung des Ergebnisses:

	Verkehrsschrift		Redeschrift	
	Im ganzen	davon aus München	Im ganzen	davon aus München
Arbeiten	298	71	86	21
Prämiirte Arbeiten	160	37	59	15
I. Preise	7	1	1	1
II. Preise	11	3	4	3
III. Preise	22	6	7	4
Diplome	47	8	17	1
Anerkennungskarten	73	19	30	6

	Schönschrift	
	Im ganzen	davon aus München
Arbeiten	87	17
Prämiierte Arbeiten	44	11
I. Preise	2	1
II. Preise	3	1
III. Preise	5	1
Diplome	14	4
Anerkennungskarten	20	4

Zusammen: **471** Arbeiten. **263** prämiierte Arbeiten. **10** I. Preise. **18** II. Preise **34** III. Preise. **78** Diplome. **123** Anerkennungskarten.

Preisbewerber: Von Lehranstalten 165, Geschäfts- und Privatleute 266, ohne Angabe des Standes 23, Militärs 17.

Aus Bayern 237, aus Sachsen **144**, aus Preussen 52, süddeutsche Staaten (ohne Bayern) 27, Oesterreich-Ungarn 11.

Für eine Reihe von Arbeiten wurde die Verwendung der vorschriftsmässigen Formulare unterlassen und Papier von verschiedenster Art und Grösse verwendet; nur mit Rücksicht auf die grosse Zahl dieser Arbeiten wurden diese noch zum Wettbewerb zugelassen. Wir müssen darauf hinweisen, dass in Zukunft eine derartige Rücksicht nicht mehr geübt werden kann und die Verwendung von anderen als den vorgeschriebenen Formularen bei den Preisschreiben (Abteilung Schönschrift ausgenommen) unbedingt den Ausschluss vom Preisbewerbe zur Folge hat.

Uebertragung der redeschriftlichen Uebungsstücke.

Nr. 5.

sein Land getan, wie er die Wunden, die das 18 flahrhundert demselben 1300
geschlagen, zu heilen suchte, verbessernd und neu schaffend auf allen Gebie- 1320
ten des Staatswesens eingriff, das lebt heute noch und für alle Zeiten unver- 1340
gänglich in der Erinnerung und dem Herzen des Volkes fort, das mit vollem 1360
Rechte dem edlen Monarchen den Ehrennamen »Vater Max« gegeben. Er 1380
war es, der in der bayerischen Verfassung den Staatsorganismus auf ei- 1400
ner Grundlage aufgebaut hat, die heute noch in all ihren wesentlichen 1420
Fundamenten fortbesteht und zum Ursprung reichen Segens für das ganze Land 1440
wurde. Ist die Tätigkeit des ersten Bayernkönigs vorwiegend der inne- 1460
ren Ausgestaltung des Staates gewidmet gewesen, so war der Sohn, der un- 1480
vergessliche König Ludwig I, vor allem darauf bedacht, auf kul- 1500
turellem Gebiete das Ansehen und die Machtstellung Bayerns zu fördern 1520
und insbesondere München als vornehmsten Hort deutscher Kunst zu einem Ju- 1540
wel unter den Städten des Kontinents zu erheben. »Ich will aus München ei- 1560
ne Stadt machen, die unserem deutschen Vaterlande so zur Ehre gereicht, 1580
dass keiner Deutschland kennt, der München nicht gesehen hat.« Wie König Ludwig I. 1600
dieses stolze Wort einlöste, davon zeugen die herrlichen Baudenkmale, 1620
mit denen er die Landeshauptstadt geschmückt, die unvergleichlichen Kunstschätze, 1640
mit denen er das Augenmerk der gebildeten Welt für immer auf diesel- 1660
be gerichtet hat. In den Bahnen seines Vaters wandelnd war König Max 1680
II. voll Güte und Milde seinem Volke und insbesondere seiner 1700
Residenzstadt zugetan und hat seine Kraft für die Verschönerung Münchens, 1720
für dessen Ruhm als Pflegestätte der Kunst und Wissenschaft eingesetzt. Unter 1740

NB. Die grösseren Lettern in einigen Zeilen wurden nur deshalb angewendet, damit die nötige Silbenzahl in der Zeile Platz fand.

einzigartiges Nationalmuseum, die herrlichen Gartenanlagen, die München selbst und dessen nähere und fernere Umgebung besitzt, sind Schöpfungen dieses Königs, dessen Herz für alles Erhabene in Natur und Kunst begeistert war und voll Wärme für die Wohlfahrt des ihm treuergebenen Volkes schlug. Eine überaus ernste und schwierige Aufgabe war es, welche die Vorsehung an den jugendlichen, idealen König Ludwig II. in dem ersten Drittel seiner Regierung stellte. Wie im Jahre 1806 bei der Auflösung des alten deutschen Reiches, so stand auch 60 Jahre später das deutsche Volk vor einer gewaltigen Umgestaltung seiner politischen Verhältnisse. Niemals wird Bayern seinem König Ludwig II. vergessen, dass er als der würdige Enkel König Ludwigs I. deutsch in seinem Fühlen, Denken und Handeln in der Stunde der Gefahr mit der Wehrkraft seines Volkes die Kriegsmacht der übrigen deutschen Völkerstämme verstärkte, an deren unlöslicher Einigung in siegreicher Waffengemeinschaft mitgewirkt und, wenn auch im Bewusstsein der grossen damit zu bringenden Opfer, in Anerkennung der unendlichen, seinem Lande hieraus erspriessenden Vorteile das neuerstandene Deutsche Reich mit der Kaiserkrone geschmückt.

Nr. 6.

Das Walten des fünften Regenten aus dem bayerischen Königshause, unseres allgeliebten Prinz-Regenten, gehört der Gegenwart an. Mit innigem Danke gegen den Allmächtigen, der das seit der Erhebung Bayerns zum Königreich dahingegangene erste Jahrhundert nach dem Ausspruche eines durch sein rückhaltloses Eintreten für die Wahrheit bekannten Historikers und nach unserem eigenen Empfinden zur glücklichsten, bedeutsamsten Periode für Bayern und München gestaltet hat, verbindet sich das beglückende Bewusstsein, dass das bayerische Volk in das zweite Jahrhundert der Regierung unseres Königshauses durch einen Fürsten eingeführt wird, der in unerschütterlicher Treue feststeht zu Kaiser und Reich, mit grösster Hingebung rastlos auf des Volkes Wohl bedacht ist und für alle Zeiten ein leuchtendes Vorbild idealster Herrschertugend, erhabensten Menschentums sein wird. Vertrauensvoll können wir daher in die Zukunft blicken in der festen Ueberzeugung, dass die nun beginnende zweite Hundertjahrperiode des Königreichs Bayern sich der ersten an Segnungen für das Volk würdig anschliessen, dass die vor hundert Jahren wiedergewonnenen ideellen, kulturellen und wirtschaftlichen Güter tatkräftige Förderung und Mehrung erfahren werden. Um die Erinnerung an die glorreiche Regierung des bayerischen Königshauses in den letzten hundert Jahren wachzuhalten und der Dankbarkeit für alle der Stadt München in dieser Periode erwiesenen Wohltaten dauernd Ausdruck zu geben, haben die städtischen Kollegien die Errichtung einer Stiftung mit dem Betrage von 100,000 ℳ unter dem Namen »Königreichjubiläums-Stiftung der Stadt München« beschlossen, welche dem industriellen und gewerblichen Leben Münchens, insbesondere der Förderung des Ausstellungswesens zu Beginn des zweiten Jahrhunderts einen für das Blühen und Gedeihen der Stadt sowie des ganzen Landes segensreichen Impuls geben soll. Lassen Sie uns die Gesinnung, welche uns bei der Errichtung dieser Stiftung geleitet hat, auch hier feierlich zum Ausdruck bringen in dem Rufe: »Gott beschirme und beschütze unser erlauchtes Königshaus, Se. k. Hoheit Prinz-Regent Luitpold von Bayern lebe hoch!«

Nr. 7.

Ansprache Sr. Kgl. Hoheit des Prinzen Ludwig bei der 16. Hauptversammlung des Vereins für Hebung der Fluss- und Kanalschiffahrt in Bayern zu Erlangen am 27. Mai 1906.

Meine Herren, ich habe gestern Abend auf das Wohl der Stadt Erlangen, in der wir alle so gut aufgenommen sind, getrunken. Heute erlaube ich mir, auf meine Mitkämpfer und Mitstreiter, und, wie ich jetzt in gutem Glauben mir zu hoffen getraue, auf meine Mitsieger zu trinken. Hoffnungslos sah anfänglich unsere Sache aus, das heisst ganz im Anfang nicht: da war eine

Beilage zur „Stenographischen Lesebibliothek“.

3. Beilage. **38. Jahrgang.** **Dezember 1906.**

IV. Preisschreiben.

Wir veröffentlichen hier das Ergebnis unseres IV. Preisschreibens:

A) Verkehrsschrift.

Eingereicht wurden 191 Arbeiten (166 Herren, 25 Damen).

Ausgezeichnet wurden die Arbeiten folgender Verfasser:

Erste Preise*) (3 H. — D.) A. Gassmann.**) G. Helmensdorfer-Lindau. A. Schmitt.

Zweite Preise:*) (6 H. — D.). H. W. Ernst-Wittmund. N. Fürst. A. Kilger. A. Liebers-Freiberg. G. Pflaum. A. Thalheim-Oelsnitz.

Dritte Preise*) (13 H. 1 D.). Dora Atterer-Lindau. Th. Himmer-Oelsnitz. M. Hofmann-Dresden. W. Höfle-Holben. O. Kaufmann-Saalfeld. [K. Meyer-Grünhainichen.]***) M. Mair. H. Mötsch-Lindau. L. Ott. J. Renner-Offenbach. H. Silbermann-Kempten. E. Wagner-Dresden. [H. Wieser.] [W. Wilms-Bielefeld.]

Diplome (24 H. 6 D.). Elise Arendts-Nieder-Lössnitz. G. Balbig-Reichenau. A. Bauer-Leipzig-Reudnitz. G. Boomgaarden-Emden. A. Dachrodt-Flöha. C. Decker-Frankfurt a. M. A. Finzel-Bamberg. E. Franke-Chemnitz. H. Hegmann. M. Heiber-Stargard. Th. Hemler-Clausthal. E. Hemmann-Gera. W. Herrmann-Kötitz-Coswig. G. Kraus. O. Kunz-Harthau. Hertha Lamprecht-Bautzen. Marie Maier-Wegscheid. A. Müller-Altmügeln. Elfriede Paul-Dresden. A. Ranft-Bamberg. O. Richter-Heidenau. Fr. Roeder-Metz. J. Schmitt-Bamberg. Margarethe Semmelroth-Dresden. A. Walz. E. Weiss-Clausthal. Emma Wolffhardt-Nürnberg. K. Wolfrum-Bayreuth. L. Zech. A. Zizelsperger.

Anerkennungskarten (34 H. 6 D.). Anna Bergmann. K. Beske-Schildesche. Lotte Delli-Dresden. W. Deyerer. A. Ebert-Chemnitz. L. Földes-Szombathely. Fuchs-Dresden. H. Geisselmeyer. Lina Glötzl-Süssenbach. R. Göttlich-Reichenau. H. Grobholz-Zweibrücken. P. Grunewald-Reichenau. P. Haufe-Dresden. O. Hertwig-Oberhermersdorf. J. Högel. Fr. Horsch-Leipzig-Sellerhausen. N. Karg. V. Koller. E. Lessmüller-Leipzig. Sophie Lohlein. O. Lüdicke-Cöthen. G. Meude-Borstendorf. Fr. Petermann-Lengenfeld. K. Petzold-Markneukirchen. Marie Florine Prunier-Szombathely. M. Reichel-Augsburg. L. Roth. P. Rothe-Cöthen. W. Rögele-Fürth. Therese Schallerer. G. Schlarbaum-Eschwege. M. Schuster-Bautzen. J. Stange-Rostock. L. Turtur. J. Vogt. K. Weichselgärtner. K. Winkler-Bautzen. A. Wolf-Rastatt. W. Zimmermann-Eisenach. M. Zückner-Reichenau.

B) Redeschrift.

Eingereicht wurden 37 Arbeiten (34 H. 3 D.).

Ausgezeichnet wurden die Arbeiten folgender Verfasser:

Erster Preis: C. Decker-Frankfurt a. M.

Zweiter Preis: A. Walz.

Dritte Preise: (2 H. — D.). M. Heiber-Stargard. A. Kilger.

Diplome: (4 H. — D.). G. Boomgaarden-Emden. H. W. Ernst-Wittmund. M. Hofmann-Dresden. H. Mötsch-Lindau.

---

*) Die Namen der Ausgezeichneten sind dem Alphabete nach, nicht nach der Güte der Arbeiten geordnet.

**) Wo kein Ort angegeben ist, ergänze man „München“.

***) Die Namen, welche in Klammern gesetzt sind, haben in demselben Jahre den gleichen Preis zum 2. Mal erworben; sie erhalten daher nach Nr. 10 der Bestimmungen zwar das Diplom für den betreffenden Preis, jedoch nicht den Preis selbst.

Anerkennungskarten: (6 H. — D.). K. Beske-Schildesche. O. Dannheimer. M. Just-Naundorf. G. Kraus. O. Richter-Heidenau. H. Wieser.

C) Schönschrift.

Eingereicht wurden 26 Arbeiten (21 H. 5 D.).

Ausgezeichnet wurden die Arbeiten folgender Verfasser:

Erster Preis: konnte nicht verteilt werden.

Zweiter Preis: A. Thalheim-Voigtsberg b. Oelsnitz.

Dritte Preise: A. Bauer-Leipzig. J. Högel.

Diplome: (4 H. — D.). M. Eller. Fr. Horsch-Leipzig. E. Wagner-Dresden. K. Wolfrum-Bayreuth.

Anerkennungskarten: (3 H. 3 D.). Lisbeth Bormann-Dresden. E. Dietzel-Reichenbach. Anna Feulner. Therese Mittenhuber. L. Seywald-Metten. K. Uschold-Aschaffenburg.

Zusammenstellung des Ergebnisses:

	Verkehrsschrift		Redeschrift		Schönschrift		zusammen	
	Im ganzen	davon aus München	Im ganzen	davon aus München	Im ganzen	davon aus München	Im ganzen	davon aus München
Arbeiten	191	43	37	8	26	3	254	54
Prämiierte Arbeiten	93	23	14	5	13	4	120	32
I. Preise	3	2	1	—	—	—	4	2
II. Preise	6	3	1	1	1	—	8	4
III. Preise	14	3	2	1	2	1	18	5
Diplome	30	4	4	—	4	1	38	5
Anerkennungskarten	40	11	6	3	6	2	52	16

Preisbewerber: Von Lehranstalten 93. Geschäfts- und Privatleute 137. Ohne Angabe des Standes 13. Militärs 11.

Aus Bayern 129, aus Sachsen 78, aus Preussen 28, aus den übrigen süddeutschen Staaten 13, aus Oesterreich-Ungarn 6.

Herrn Lehramtskandidaten Anton Huber, der aus der Kommission für Preisschreiben ausgeschieden, möchten wir an dieser Stelle herzlichst für seine eifrige Unterstützung danken, die Herr E. Gierlinger und ich bei dieser nicht geringen Arbeit erfahren haben. Als seinen Nachfolger konnten wir Herrn Lorenz Fürst, staatl. geprüften Lehrer der Stenographie gewinnen, der peinlich und genau wie sein Vorgänger die grosse Last der Korrektur durchgeführt hat. Auch ihm unser bester Dank.

Kommission für die Preisschreiben
des Gabelsberger Stenographen-Zentral-Vereins München (e. V.).

I. A.: **Willy Bach,** cand. med.

Uebertragung der redeschriftlichen Uebungsstücke.

Nr. 7. (Fortsetzung.)

gewisse Hurrastimmung und es schien recht gut zu gehen. Aber wie es mit 120
solchen Stimmungen ist, sie verflachen, es kommen die Gegner und die Sache 140
schien, wenn man so sagen will, wie beim Wasser, und wie wir heute aus dem Vortrag 160
des Herrn Professors Günther gehört haben, im Sande zu verlaufen. Aber jetzt 180
verlaufen unsere Bestrebungen nicht mehr im Sande. Wir schreiten vorwärts. 200
Ich habe die drei Etappen der Entwicklung unseres Vereins bereits er- 220
wähnt und will jetzt nicht darauf zurückkommen. Aber eines möchte ich sagen: 240
Treten wir dem Vertrag, der jetzt zwischen Bayern und Preussen zustande zu kom- 260
men scheint, nicht entgegen! Machen wir ihm keine Schwierigkeiten! Gewiss hat mein 280
sehr verehrtes Gegenüber, Herr Professor Dr. v. Eheberg, mit vol- 300
lem Recht hervorgehoben, wie unangenehm und schädlich sogar mitunter 320
die Erhöhung von Abgaben sein kann. Und ich bin, wie Sie wissen, der letzte, 340
der sie gut heisst. Mein Ideal wäre, dass nicht nur auf den natürlichen Was- 360
serstrassen — und dazu rechne ich auch die kanalisierten Flüsse, denn die- 380
se sind natürliche Wasserstrassen, die nur im weiteren Grade nicht nur 400
durch Parallelwerke, sondern auch durch Querwerke brauchbar gemacht worden sind, 420
und selbstverständlich auch die nicht regulierten Flüsse — ich sage, ich wünschte, 440
dass man auch bei wirklich künstlichen Wasserstrassen keine Umlagen erhe- 460
ben möchte. Wie Sie wissen, sind in Frankreich nach dem letzten Krieg alle derar- 480
tigen Umlagen und Steuern aufgehoben worden. Und im Deutschen Reiche 500
wurde alsbald nach der Gründung im Prinzip festgesetzt, auf natürlichen Was- 520
serstrassen keinerlei Abgaben zu erheben. Nun ändern sich aber die 540
Zeiten, und da fragt es sich, wie man sich dazu stellen soll. Viele Jahre ha- 560
ben wir gekämpft und waren bestrebt, endlich einmal den Anschluss der Mainkana- 580
lisation bei Aschaffenburg zu gewinnen. Wenn nun der Anschluss abso- 600
lut nicht anders zu erreichen ist, als dadurch, dass Bayern seine Zustimmung 620
zur Erhebung von Abgaben auf den Wasserstrassen gibt, so, finde ich, müs- 640
sen wir jetzt zustimmen. Natürlich hängt alles davon ab, wie hoch diese Abga- 660
ben sein sollen. Wenn sie so werden sollen, wie sie in früheren Jahrhun- 680
derten und noch im verflossenen Jahrhundert waren, ja dann, sage ich, ver- 700
zichte ich mit Vergnügen auf alle natürlichen und künstlichen Wasser- 720
strassen; denn dann sind sie so belastet, dass sie selbstverständlich nicht mit den Ei- 740
senbahnen, ja nicht einmal mit den Landstrassen konkurrieren können. Und da 760
ich gerade von den Landstrassen rede: Uns kommt es sonderbar vor, wenn an 780
den Grenzen im Ausland Chausseegelder erhoben werden. Wir sind, Gott sei Dank, 800
in Bayern darüber erhaben; wir begreifen solche Abgaben auch gar 820
nicht mehr. Wie auf den Wasserstrassen, so möchte ich haben, dass auch auf Chausseen 840
keinerlei Abgaben mehr erhoben werden. Und da möchte ich mich an ei- 860
ne andere Gesellschaft wenden. Aber da, glaube ich, werden nicht alle die 880
Herren hier mit mir einverstanden sein; und das sind die Vorstände der Städte. 899

Nr. 8.

Die 900
Landgemeinden, obwohl sie recht wohl auch für die Staatsstrassen, die durch sie durchgehen, 920
beitragen müssen, müssen dasselbe ganz umsonst leisten. In den Städten 940
und Märkten aber werden von ihnen für die Durchfuhr Lasten erhoben. Dass 960
da die Landbevölkerung nicht gerade erbaut ist, ist wohl natürlich. Nun 980
weiss ich wohl, dass die Städte schwer verzichten können auf diese Einnahmen. A- 1000
ber es müsste eben irgend ein Ersatz geschaffen werden. Aber das glau- 1020
be ich, wenn einmal die städtischen Auflagen auf Lebensmittel gefallen 1040
sein werden — und das ist ja, glaube ich, in vier Jahren der Fall —, dass es sich we- 1060
gen der Pflasterzölle allein nicht lohnen wird, Pflasterzollstationen zu 1080
erhalten. Ich weiss wohl, dass ich da nicht ganz im Sinne der Städte spreche. Aber 1100

NB. Die grösseren Lettern in einigen Zeilen wurden nur deshalb angewendet, damit die nötige Silbenzahl in der Zeile Platz fand.

wie vorher nicht alles im Sinne der Landbevölkerung und der Agrarier gesprochen worden ist, wenigstens nicht so, wie die Agrarier ihre Ansicht für richtig halten, so geniere ich mich nicht, auch zu sagen, was den Städten vielleicht nicht ganz lieb ist. Man muss jedem sein Recht lassen, dem einen wie dem andern. Aber die Vervollkommnung der Wasserstrassen lässt jedem sein Recht. Heute ist vielfach von Import und Export die Rede gewesen. Man kann nicht immer exportieren, man muss auch importieren, sei man Landwirt oder Industrieller; jeder ist auf den Import und den Export angewiesen, und am besten ist doch immer der daran, der die minderwertigen Sachen für sich importiert — auch der Landwirt, wenn er zum Beispiel Düngermittel einführt, und der Grossindustrielle eo ipso —, wenn er die besseren Produkte wieder hinausschafft. Wie bei den primitiven Völkern jeder Weg erst noch auf dem Rücken des Menschen, später dann mit dem Saumtier, dann auf Wagen und endlich auf Eisenbahnstrassen, und, wenn sie am höchsten stehen, auf künstlichen Wasserstrassen zurückgelegt wird, so wird jedes Land, wenn die Bürger ihre Schuldigkeit zu tun wissen, Vorteil daraus ziehen, je mehr es dem allgemeinen Verkehr zugewendet ist. Und diesen ganzen Verkehr im rechtsrheinischen Bayern, das ja jetzt, man kann sagen, hauptsächlich auf Schienenwege angewiesen war, auch den Wasserstrassen zuzuführen, ist das Bestreben unseres Vereins. Nicht dass diese oder jene Wasserstrasse gebaut werden soll, sondern es soll im allgemeinen der Güterverkehr auf dem Wasserweg Bayern zugeführt werden. Es hat Mut dazu gehört, am Verein festzuhalten. Sie haben es in schwierigen Zeiten an Mut nicht fehlen lassen. Jetzt wo wir mit guter Hoffnung in die Zukunft sehen können, erfüllt es mich mit doppelter Freude Ihnen die Anerkennung aussprechen zu können dafür, dass Sie so treu und fest zur Sache gehalten haben. Möge es auch in Zukunft so sein. Möge mancher von Ihnen noch die Erfüllung der Bestrebungen des Vereins erleben. Mit dieser Hoffnung erhebe ich mein Glas und rufe: Der Bayerische Schifffahrtsverein lebe hoch! hoch! hoch!«

Nr. 9.

Rede Sr. Kgl. Hoheit des Prinzen Ludwig beim 15. Deutschen Bundesschiessen

(gehalten zu München am 15. Juli 1906).

„Liebwerte aus allen Ländern deutscher Zunge, die Sie dem Rufe der Feststadt München gefolgt sind, und nach 25 Jahren wieder sich hier versammelt haben, seien Sie von Herzen hier willkommen! 25 Jahre sind es her, da war es mir als junger Mann vergönnt, das Ehrenpräsidium des Schützenbundes zu übernehmen. Jetzt nach 25 Jahren stehe ich als Mann mit weissen Haaren vor Ihnen, aber ich teile die Eigenschaft mit allen den Schützen, die vor 25 Jahren beim Schützenfest mitgemacht haben und ich wünsche denselben, dass sich alle so wohl befinden möchten wie ich. (Bravo!) Ich wünsche denselben auch, dass sie das Interesse an dem deutschen Schützenwesen fortbehalten wie in früheren Jahren. Liebe, werte Schützen! Was bedeuten die deutschen Schützenfeste? Einerseits wohl die Vervollkommnung im Schiessen, die Vervollkommnung der Waffen, die Freude an der Wehrhaftigkeit zumeist aber bedeuten sie das Zusammentreffen so vieler tausend Gleichgesinnter und gleichsprachiger Menschen, gleichviel welchem Staatengebilde sie angehören. Es sind weither Schützen gekommen, jenseits vom Meere, es sind auch welche aus Russland, auch aus Ungarn, die grosse Zahl aber der Schützen, selbstverständlich ausser dem Deutschen Reiche, haben uns die Schweizer, haben uns die Oesterreicher gebracht. Seien uns dieselben von Herzen willkommen! Seit 40 Jahren ist Oesterreich nicht mehr im engeren Verband mit dem übrigen Deutschland. Gott sei Dank besteht aber ein inniges Freundschaftsverhältnis zwischen dem Deutschen Reiche und der benachbarten österreichisch-ungarischen Monarchie und das erste Mal, als es diese Freundschaft im Ernstfalle zu erproben galt, — das war im vorigen Jahre bei der Konferenz von Algeci-

ras — da ist Oesterreich-Ungarn treu an der Seite des Deutschen Reiches gestan- 480
den. Und kein Geringerer als Seine Majestät der Deutsche Kaiser selbst hat 500
es in einem Schreiben an den Ministerpräsidenten, den Minister des 520
Aeussern Goluchowski von Oesterreich-Ungarn anerkannt. Sie wissen, dass Sie 540
in unserer Nachbarmonarchie ja viele schwere Kämpfe mit anderen 560
Nationen zu bestehen haben. Da rufe ich zu: Bleiben Sie einig; 580
aber vergessen Sie die Differenzen und Parteiunterschiede in Ih- 600
rer eigenen Nation; solche wird es ja immer geben; aber seien 620
Sie einig und bleiben Sie vor allem österreichisch! Nehmen Sie sich das Bei- 640
spiel der deutschen Schweizer zum Muster! Die sind seit 3½ Hundert Jahren von 660
dem alten Deutschen Reiche getrennt. Sie haben ihr Deutschtum bewahrt; aber sie 680
haben verstanden, mit den anderssprachigen Völkern, die in der Eidgenos- 700
senschaft vereinigt sind, in Frieden zu leben, mit französisch, italie- 720
nisch und romanisch redenden, und fühlen sich alle miteinander als Schwei- 740
zer. So wünsche ich, dass es die Deutsch-Oesterreicher auch machen. Ich habe von 760
den Deutschen gesprochen, die nicht im engeren Verband mit uns sind. Ich will nun 780
einige Worte und zwar die Schlussworte an Sie richten, die aus dem Deutschen 800
Reiche sind. Ich habe den Oesterreichern zugerufen: seid einig! Ich ru- 820
fe das den Reichsdeutschen auch zu. Wenn man die deutsche Geschichte kennt, so fallen 840
einem unwillkürlich die Worte ein, die in der Befreiungshalle bei Kel- 860
heim angeschrieben stehen, die König Ludwig I. 50 Jahre nach 880
der Schlacht von Leipzig eröffnet hat. Die heissen: ‚Mögen die Deutschen nie verges- 900
sen, was die Befreiungskriege notwendig gemacht und wodurch sie gesiegt ha- 920
ben.‘

Nr. 10.

Notwendig gemacht hat sie die Uneinigkeit der deutschen Fürsten und Völ- 940
ker, und ich möchte eines dazusetzen, nicht am wenigsten das Streben der 960
jeweiligen Kaiser, gleichviel, welchem Hause sie angehört haben, denn es 980
haben viele Kaiser das alte Reich regiert, ihre Hausmacht zu ihren Gun- 1000
sten und zum Nachteil ihrer Mitfürsten zu stärken. Die Folge davon war mehr 1020
oder weniger die Anlehnung ans Ausland und die weitere Folge die 1040
Schwächung, die Zerreissung des Reiches, bis endlich vor 100 Jahren es verschwand. 1060
Gott sei Dank sind wir im neuen Deutschen Reiche in dieser Richtung in viel bes- 1080
seren Verhältnissen. Fürsten und Volk stehen zusammen und die einzelnen 1100
Staaten stehen nicht gegeneinander, sondern miteinander und es wird eine 1120
der schwersten, aber auch der wichtigsten Aufgaben sein, die Interessen der 1140
einzelnen Staaten mit einander auszugleichen. Ich mache da insbeson- 1160
dere aufmerksam auf die nicht ganz gleich gelegenen Verkehrsinteressen 1180
dieser Staaten. Man darf nicht zu Gunsten des einen den andern schädigen, sonst 1200
fallen wir zurück in die Zeiten, wie sie im alten Reiche waren. Ein glän- 1220
zendes Beispiel, wie man es machen soll, das bieten uns einerseits Se. kö- 1240
nigliche Hoheit der Prinzregent, der bald 20 Jahre Bayern regiert, er 1260
vergisst nicht, was er dem Reiche, dem Kaiser schuldig ist, er vergisst aber ganz 1280
gewiss nicht, was er seinem eigenen Lande schuldig ist, und auf der andern 1300
Seite Se. Majestät der Deutsche Kaiser, der ja zugleich auch König von 1320
Preussen ist; er vergisst auch nicht, was er Preussen schuldig ist, aber als Kaiser ist 1340
er mehr wie irgend ein Angehöriger des Reiches verpflichtet, und er tut 1360
es, für das Allgemeine zu sorgen. So schliesse ich denn, indem ich Sie auf- 1380
fordere, mit mir in den Ruf einzustimmen: „Die beiden genannten hohen 1400
Fürsten, sie leben hoch!“ 1404

Taufrede des Bürgermeisters Dr. von Schuh beim Stapellauf des Kreuzers „Nürnberg“

(gehalten zu Kiel am 28. August 1906).

Nr. 11.

„Seine Majestät unser allergnädigster Kaiser hat mich damit zu be- 20
trauen geruht, dem heute vom Stapel laufenden Kreuzer ‚Ersatz Blitz‘ seinen 40

Namen zu geben. Freudig bewegten Herzens und mit tiefgefühltem Danke für 60
die hohe Auszeichnung, welche hierdurch mir und der von mir vertretenen Stadt 80
erwiesen wird, vollziehe ich diesen allerhöchsten Auftrag, durch welchen neu- 100
erlich bestätigt wird, dass die deutschen Völkerstämme ein unauflösliches 120
Band der Zusammengehörigkeit umschlingt und dass in der Begeisterung für 140
die heilige Sache des Vaterlandes Nord und Süd für immer geeinigt 160
sind. Auf kaiserlicher Werft erbaut und nach den Regeln der Schiffsbaukunst festge- 180
fügt, wird dieses herrliche Fahrzeug mit allen von der heutigen Technik ge- 200
gebenen Mitteln ausgerüstet, damit es den ihm bevorstehenden Kampf 220
mit Meer und Sturm und, wenn es sein muss, mit dem Feinde erfolgreich bestehen kann 240
Als ein würdiges Glied wird es unserer deutschen Flotte einverleibt, die ih- 260
rer hohen Aufgabe, Deutschlands Machtstellung zur See zu sichern, nur gewachsen 280
sein kann, wenn sie den Zeitbedürfnissen gemäss fortentwickelt und allezeit 300
schlagfertig erhalten wird. So gleite denn, stolzes Schiff, in dein Element. Wir 320
empfehlen dich dem Schutze des Allmächtigen. Er segne deine Wege auf 340
dem Weltenmeere. Er schirme deine Führer und Mannschaften, mache dich im- 360
merdar siegreich, wie in den Werken des Friedens, so im Ernste des Krieges. kämp- 380
fe todesmutig für den Ruhm unserer Marine, für Deutschlands Ehre, für 400
Kaiser und Reich. Dein Allerhöchster Kriegsherr verleiht dir den Namen der altehr- 420
würdigen Stadt, deren zahlreiche Handelsschiffe einst die Wassermassen be- 440
lebten, deren grosser Sohn, der kühne Seefahrer, Martin Behaim, als einer 460
der ersten den Erdball umkreiste, auf deren altersgrauen Burg die Wiege 480
des mächtigen Geschlechts der Hohenzollern, unseres durchlauchtigsten Kaiser- 500
hauses, stand, die von jeher des sprichwörtlichen Ruhmes sich erfreute, die deutsch- 520
este unter den deutschen Städten zu sein, und die in der Treue zu Kaiser 540
und Reich unverbrüchlich verharren wird. Auf Befehl Sr. Majestät unse- 560
res erhabenen Kaisers taufe ich dich „Nürnberg". Lassen Sie uns, hochverehr- 580
te Anwesende, der weihevollen Festesstimmung, die uns in dieser fei- 600
erlichen Stunde beseelt, sowie unserer Freude darüber, dass wieder 620
ein neues Schiff unserer deutschen Marine seinem Element übergeben werden kann, lassen Sie uns unsrer Liebe und Treue zu dem obersten 640
Befehlsherrn unserer deutschen Flotte, Allerhöchstwelchem die Entwicklung der- 660
selben ganz besonders am Herzen liegt, einen begeisterten Ausdruck in dem 680
Rufe geben: Seine Majestät unser Allergnädigster Kaiser Wilhelm 700
II. Hurrah, hurrah, hurrah!" 720
729

Ansprache des Universitäts-Professors Dr. Seeliger bei der Generalversammlung des Deutschen und Oesterreichischen Alpenvereins

(gehalten zu Leipzig am 9. September 1906).

Nr. 12.

„Es ist mir eine Ehre und eine ganz besondere Freude auch im Na- 20
men der Universität die Generalversammlung des Deutschen und Oester- 40
reichischen Alpenvereins herzlichst zu begrüssen. Die Interessen, die wir 60
an dem Gedeihen des Vereins haben, sind in der Tat mannigfacher und nicht 80
geringer Art. Nicht allein, dass zahlreiche cives academici, Lehrer 100
und Lernende, Mitglieder des Vereins sind oder wenigstens an den Einrich- 120
tungen des Vereins sehr lebhaften Anteil nehmen, sondern, worauf heute ja 140
schon hingewiesen worden ist, der Verein steht in direkter Beziehung zur 160
Wissenschaft. Die Geographie, die Geologie und in neuerer Zeit und 180
in Zukunft wohl auch noch immer mehr die Volkskunde werden so manche direk- 200
te und indirekte, materielle und geistige Anregung dem Ver- 220
eine verdanken. Aber ich möchte noch auf eines besonders hinweisen, 240
was uns die Tätigkeit des Vereins als besonders wertvoll erscheinen lässt, und 260
in diesem Punkte stimmen wir gleichfalls überein, die Universitäten 280
und der Alpenverein: wir suchen das Gleiche. Der Deutsche und Oesterreichische 300
Alpenverein ist von jeher Förderer eines kräftigen und in unserm 320

Leben bedeutsamen Idealismus gewesen. Er lehrt, dass man hinaus- 340
ziehen soll aus der Enge in die Natur, um in der erhabenen Hoheit 360
und Einsamkeit der Natur Erholung und neue Kraft zu gewinnen; aber 380
er lehrt vor allem auch, dass man nicht etwa bloss vom Fenster eines Gasthofs aus 400
die Natur geniessen soll, sondern er lehrt, dass man die Natur geniessen soll, 420
nachdem man sie überwunden hat. Selbsttätige Liebe zur Natur lehrt er 440
vor allem, Anspannung der eigenen Kraft, der moralischen und der physi- 460
schen, und darauf dann den Naturgenuss. Und das ist ein erhöhter, ein vere- 480
delter Naturgenuss, welcher ethisch wirkt, welcher erzieherisch wirkt. Eine 500
solche selbsttätige Liebe zur Natur, massvoll und richtig angewandt, ist, 520
wie ich glaube, ein überaus bedeutsamer, fördernder Faktor in unserm 540
ganzen gesellschaftlichen Leben. Der Verein hat es verstanden, hier die rich- 560
tigen Wege zu weisen: teils, wie es notwendig ist, mächtig fördernd, teils, wie 580
es auch notwendig ist, stark retardierend; und indem der Verein in dieser 600
Hinsicht gewirkt hat, hat er gleichsam als eine Erziehungsanstalt bedeutsam 620
gewirkt, und ich darf in dieser Hinsicht wenigstens den Verein gleichsam als ei- 640
ne Schwesteranstalt begrüssen, indem wir und er in gleicher Weise auf ei- 660
nen Idealismus im Leben hinwirken und in dem wir wie er, erzieh- 680
erisch auf das Volk einzuwirken suchen. In dieser Hinsicht begrüsse ich 700
aufs herzlichste den Verein und wünsche den heutigen Verhandlungen das beste 720
Gedeihen.“ 733

Verlagsartikel des Gabelsberger Stenographen-Zentralvereins München.

Münchener bezw. Bairische Blätter für Stenographie:

Jahrgang 83, 87, 93—96 je	M.	—.30
Jahrgang 97—98 je	„	—.50
Jahrgang 70, 71, 73, 75, 76, 78, 00—04, 05 je	„	1.—
Lesebibliothek, Jahrgang 70, 71, 73, 75, 97—02 je	„	—.30
Jahrgang 03—04 je	„	—.75
Bibliothekkatalog mit Nachtrag	„	—.50
Inhaltsverzeichnis der Münchener bezw. Bair. Blätter 1849—1901	„	—.75
Dr. Ruess-München, Gabelsberger und die tironischen Noten	„	—.40
„ „ „ **Geschichte des Gabelsberger Stenographen Zentral-Vereins München** 1849—1898	„	2.—
Junge, die Vorgeschichte der Stenographie in Deutschland	„	3.—
Tietz, Stenographie und Schule	„	—.60
Bericht über den III. internationalen Sten.-Kongress 1890 von Dr. Lautenhammer	„	1.—
Vereinszeichen	„	—.30
Lithographie-Brustbilder von Gabelsberger, W. Stolze und Häpe zu je	„	—.20
Verkleinerte Gipsabgüsse des Gabelsberger-Denkmals in München	„	15.—
Gabelsberger-Medaille in Silber	„	4.—
„ in Bronze	„	2.—

Die Zusendung erfolgt nur gegen **Vorausbezahlung des Betrages** oder **Nachnahme**. Das Porto wird eigens berechnet. Bestellungen sind zu richten an den I. Bibliothekar: **L. Fürst, München, Römerstr. 3/0**.

An unsere verehrten Leser.

Wir laden hiermit zu zahlreichem **Abonnement** auf unsere Zeitungen ein:

1. **Bayerische Blätter für Stenographie.**

Organ des Bayerischen Landesverbandes und des Gabelsberger Stenographen-Zentral-Vereins.

Jährlich 12 Nummern, jede mindestens 8 Seiten in Buchdruck; **Preis 2 Mark.**

2. **Stenographische Lesebibliothek.**

Jährlich 12 Nummern mit 3—4 Beilagen;
Preis **1 Mark,** durch die Post bezogen **1,25 Mark.**
Bei grösseren Bestellungen wird Preisermässigung gewährt.
Bestellungen auf beide Zeitungen nimmt auch an die **Hofbuchhandlung** von **Kellerer** in **München.**
Der Abonnementsbeitrag ist im voraus zu bezahlen.

Zugleich laden wir unsere Kunstgenossen zum **Beitritt** in den **Zentralverein** ein. Alle Mitglieder geniessen folgende **Begünstigungen:**

1. Unentgeltlichen Bezug der **Bayerischen Blätter für Stenographie** und der **Stenographischen Lesebibliothek,**
2. Unentgeltliche Teilnahme
   a) an den **Anfänger-** und **Fortbildungskursen,** welche während des ganzen Schuljahres in den Abendstunden zwischen 7½ und 9½ Uhr in den Schulhäusern an der Amalien-, Herren- und Luisenstrasse abgehalten werden,
   b) an den **Vereinsübungskursen,** jeden Dienstag abends 8 Uhr im Café Dall' Armi, Frauenplatz 6,
   c) an den **schnellschriftlichen Kursen,** jeden Freitag abends 7½ Uhr ebendort.
3. Unentgeltliche Benützung unserer **reichhaltigen Büchersammlung,** welche im gleichen Hause jeden Dienstag abends 7½—8¼ Uhr geöffnet ist.

Mitglieder des Vereins können nur nach Gabelsbergers System vorgebildete Stenographen werden.

Die ordentlichen in München und Umgebung wohnenden Mitglieder haben einen **Jahresbeitrag** von **6 Mark,** die auswärtigen von **3 Mark** zu leisten. Unselbständige Personen unter 18 Jahren können dem Verein als **Uebungsmitglieder** beitreten und haben einen Beitrag von nur **3 Mark** zu entrichten.

Bestellungen und Anmeldungen (diese nur in stenographischer Schrift) werden erbeten unter der Adresse:

Gabelsberger Stenographen-Zentralverein München (e. V.),
Steinsdorfstrasse 6/III.